Ministry of Digital Governance
Digitally signed by Ministry of Digital Governance
Date: 2026.05.19 10:43:46 EEST
Reason:
Location: Athens

ΕΛΛΗΝΙΚΗ ΔΗΜΟΚΡΑΤΙΑ
ΠΕΡΙΦΕΡΕΙΑ ΚΕΝΤΡΙΚΗΣ ΜΑΚΕΔΟΝΙΑΣ
ΓΕΝΙΚΗ ΔΙΕΥΘΥΝΣΗ ΑΓΡΟΤΙΚΗΣ ΟΙΚΟΝΟΜΙΑΣ ΚΑΙ ΚΤΗΝΙΑΤΡΙΚΗΣ
ΔΙΕΥΘΥΝΣΗ ΑΓΡΟΤΙΚΗΣ ΟΙΚΟΝΟΜΙΑΣ ΚΑΙ ΚΤΗΝΙΑΤΡΙΚΗΣ Π.Ε. ΣΕΡΡΩΝ
ΤΜΗΜΑ ΠΟΛΙΤΙΚΗΣ ΓΗΣ

Σέρρες 18 Μαΐου 2026

Αρ. Πρωτ.: 362333(15584)

ΔΙΑΚΗΡΥΞΗ ΠΛΕΙΟΔΟΤΙΚΗΣ ΔΗΜΟΠΡΑΣΙΑΣ ΓΙΑ ΤΗΝ ΠΑΡΑΧΩΡΗΣΗ ΚΑΤΑ ΧΡΗΣΗ ΑΚΙΝΗΤΟΥ ΜΕ ΤΙΜΗΜΑ ΕΚΤΑΣΗΣ 24.949 τ.μ. ΣΤΟ ΑΓΡΟΚΤΗΜΑ «ΣΑΑΚ ΑΗΔΟΝΟΧΩΡΙΟΥ» ΤΗΣ ΠΕ ΣΕΡΡΩΝ ΣΥΜΦΩΝΑ ΜΕ ΤΙΣ ΔΙΑΤΑΞΕΙΣ ΤΟΥ Ν.4061/2012

Έχοντας υπόψη:

1. Τις διατάξεις του Ν. 3852/2010 (ΦΕΚ 87/τ.Α'/2010) «Νέα Αρχιτεκτονική της Αυτοδιοίκησης και της Αποκεντρωμένης Διοίκησης – Πρόγραμμα Καλλικράτης»
2. Τις διατάξεις του Π.Δ. 133/2010 «Οργανισμός Περιφέρειας Κεντρικής Μακεδονίας» (ΦΕΚ 226/Α΄/27-12-2010) και όπως τροποποιήθηκε με τις αριθ. 81320 + 77909 / 1 Δεκεμβρίου 2016 (ΦΕΚ 4302 / τ. Β΄/ 30-12-2016), αποφάσεις του ασκούντος καθήκοντα Γενικού Γραμματέα Αποκεντρωμένης Διοίκησης.
3. Την με αριθ. 17255(397)/09-01-2024 (ΦΕΚ 148/Β΄/11-01-2024) Απόφαση Περιφερειάρχη Κ. Μακεδονίας περί «Μεταβίβασης αρμοδιοτήτων της Περιφέρειας Κεντρικής Μακεδονίας καθώς και παροχή εξουσιοδότησης υπογραφής εγγράφων, αποφάσεων και άλλων πράξεων "ΜΕ ΕΝΤΟΛΗ ΠΕΡΙΦΕΡΕΙΑΡΧΗ"».
4. Την με αριθ. οικ. 63853(60)/25-1-2024 (ΦΕΚ 714/Β΄/31-01-2024) Απόφαση Αντιπεριφερειάρχη Π.Ε. Σερρών περί «Παροχή εξουσιοδότησης υπογραφής εγγράφων, αποφάσεων και άλλων πράξεων "ΜΕ ΕΝΤΟΛΗ ΑΝΤΙΠΕΡΙΦΕΡΕΙΑΡΧΗ" σε Προϊσταμένους των Υπηρεσιών της Περιφερειακής Ενότητας Σερρών της Περιφέρειας Κεντρικής Μακεδονίας»
5. Τις διατάξεις της παρ. 2β του άρθρ. 4 και των άρθρων 8, 9, 10 και 11 του ν. 4061/2012 (ΦΕΚ 66/Α/22-3-2012) περί «παραχώρησης κατά χρήση ακινήτων και διαδικασία δημοπρασίας», όπως τροποποιήθηκαν και συμπληρώθηκαν με αυτές του άρθρου 37 του Ν.4235/14 (ΦΕΚ 32/Α΄/11-02-2014) και του άρθρο 44 του Ν. 4384/2016 (ΦΕΚ 78/Α΄/26-4-2016).
6. Την με αριθ. 5312/2-3-2017 απόφαση του Αντιπεριφερειάρχη Π.Ε. Σερρών περί «Συγκρότηση των επιτροπών θεμάτων γης και επίλυσης διαφορών Σερρών και Σιδηροκάστρου για την διετία 2017-2018».

7. Την αριθ. 998/46581/7-4-2014(ΑΔΑ: ΒΙ0ΒΒ-2ΦΑ)(ΦΕΚ.953/τ.Β΄/15-4-2014) απόφαση του Υπουργού Αγροτικής Ανάπτυξης και Τροφίμων με θέμα «Αναπροσαρμογή ετήσιου τιμήματος χρήσης ακινήτου»

8. Την υπ' αριθ. 1710/155463/26-6-2019 διατύπωση σύμφωνης γνώμης του Υπουργού Αγροτικής Ανάπτυξης και Τροφίμων με την οποία δόθηκε έγκριση τμηματικής παραχώρησης του υπό εκμίσθωση ακινήτου που αποτελεί τμήμα ακινήτου μεγαλύτερου των 100 στρεμμάτων.

9. Την με αριθ. 50/2026 απόφαση της Επιτροπής Θεμάτων Γης και Επίλυσης Διαφορών Σερρών με την οποία:

(α) γνωμοδοτεί υπέρ της δημοπράτησης για την παραχώρηση κατά χρήση έναντι τιμήματος και διάρκεια μίσθωσης μέχρι είκοσι πέντε έτη (25) **τμήματος εμβαδού 24.949τ.μ. από το ακίνητο 1 ολικής έκτασης 236.766τ.μ.,** της διανομής έτους 1962, του αγροκτήματος «ΣΑΑΚ Αηδονοχωρίου» και

(β) καθορίζει ως ελάχιστο όριο προσφοράς του παραπάνω προς εκμίσθωση ακινήτου το ποσό των **τριάντα πέντε ευρώ (35€) ετησίως ανά στρέμμα**.

ΠΡΟΚΗΡΥΣΣΕΙ

Πλειοδοτική Δημοπρασία για την παραχώρηση κατά χρήση του παρακάτω ακινήτου με τίμημα, του οποίου η διαχείριση ανήκει στο Υπ.Α.Α.Τ, με σκοπό τα «**Γεωργική Χρήση**» και σύμφωνα με τις παρακάτω ειδικές λεπτομέρειες:

1. Είδος, θέση και λοιπά στοιχεία του υπό παραχώρηση ακινήτου

Αγροτεμάχιο εμβαδού **24.949τ.μ.**, όπως αυτό εμφαίνεται στα συνημμένα τοπογραφικά αποσπάσματα που συντάχθηκαν από το Τμήμα Πολιτικής Γης της Δ.Α.Ο.Κ. Π.Ε. Σερρών, έχοντας στοιχεία κορυφών 0,1,2,3,4,5 σε συντεταγμένες ΕΓΣΑ 87, που βρίσκεται στη θέση **Αηδονοχώρι** εντός των διοικητικών ορίων του **Δήμου Βισαλτίας**, της Περιφερειακής Ενότητας **ΣΕΡΡΩΝ.** Το ακίνητο αυτό είναι **τμήμα από το με αριθ. 1 τεμάχιο**, της διανομής έτους 1962, του αγροκτήματος «ΣΑΑΚ Αηδονοχωρίου» της παραπάνω Περιφερειακής Ενότητας και έχει λάβει από το Ελληνικό Κτηματολόγιο αριθμό ΚΑΕΚ **441350902036**.

2. Χρόνος (ημερομηνία, ώρα έναρξης και λήξης) και τόπος της διενέργειας της δημοπρασίας

Η Δημοπρασία που θα διενεργηθεί από την Επιτροπή Θεμάτων Γης και Επίλυσης Διαφορών Σερρών, **στις 24/06/2026, ημέρα Τετάρτη και ώρα έναρξης την 09:30π.μ. και ώρα λήξης την 09:50π.μ. στα γραφεία του Τμήματος Πολιτικής Γης της Δ.Α.Ο.Κ. Π.Ε. Σερρών (Τέρμα Ομονοίας, Σέρρες)**, θα είναι φανερή και προφορική, σύμφωνα με τις διατάξεις του άρθρου 10 του Ν.4061/2012. Επισημαίνεται ότι ο χρόνος δημοπρασίας δύναται να παραταθεί και μετά την λήξη αυτής εφόσον η διαδικασία υποβολής προσφορών είναι ενεργή.

3. Τιμή εκκίνησης του καταβλητέου τιμήματος

Η τιμή εκκίνησης του ετησίου τιμήματος ανά στρέμμα για την μίσθωση της παραπάνω έκτασης καθορίζεται σε **τριάντα πέντε (35€) Ευρώ**, όπως ορίσθηκε με την με αριθ. 50/2026 απόφαση της Επιτροπής Θεμάτων Γης και Επίλυσης Διαφορών Σερρών

4. Τόπος, τρόπος και χρόνος καταβολής του τιμήματος- Σταδιακή αναπροσαρμογή του (άρθρα 9 και 10 του Ν. 4061/12)

α. Το ετήσιο τίμημα παραχώρησης χρήσης βεβαιώνεται στην Δημόσια Οικονομική Υπηρεσία (Δ.Ο.Υ.) στην οποία είναι εγγεγραμμένος ο πλειοδότης και καταβάλλεται ετησίως εντός τριμήνου από την ημερομηνία που ορίζει η απόφαση παραχώρησης κατατιθέμενο σε Δ.Ο.Υ, κατά 50% ως έσοδο του Δημόσιου και κατά 50% ως έσοδο της Περιφερειακής Ενότητας Σερρών . Σε περίπτωση εκπρόθεσμης καταβολής, οφείλεται τόκος, που ορίζεται σύμφωνα με τις διατάξεις του Κώδικα Είσπραξης Δημοσίων Εσόδων**.** Ο πλειοδότης οφείλει να προσκομίζει το παράβολο εξόφλησης του τιμήματος χρήσης στο Τμήμα Πολιτικής Γης της Δ.Α.Ο.Κ. Π.Ε. Σερρών.

β. Για τα δύο πρώτα έτη η αναπροσαρμογή του τιμήματος ορίζεται ως μηδενική. Μετά την παρέλευση της διετίας η αναπροσαρμογή του τιμήματος ορίζεται ανά μισθωτικό έτος και ανέρχεται σε ποσοστό ίσο με τη μεταβολή του Δείκτη Τιμών Καταναλωτή (ΔΤΚ) του μήνα της αναπροσαρμογής σε σχέση με τον αντίστοιχο μήνα του προηγούμενου έτους όπως αυτή υπολογίζεται από την Ελληνική Στατιστική Αρχή.

5. Διάρκεια παραχώρησης της χρήσης

Η διάρκεια της παραχώρησης της χρήσης ορίζεται σε **πέντε (5) έτη** στην περίπτωση που ο παραχωρησιούχος χρησιμοποιήσει το ακίνητο για σπορά μονοετών καλλιεργειών (λογίζεται και η μηδική), ενώ στην περίπτωση της εγκατάστασης πολυετών φυτών (πλην μηδικής), συμπεριλαμβανομένης της δενδροκαλλιέργειας, η διάρκεια της παραχώρησης ορίζεται σε **είκοσι πέντε (25) έτη**. Ο σκοπός της χρήσης του ακινήτου θα δηλώνεται από τον πλειοδότη μετά το πέρας της δημοπρασίας με **υπεύθυνη δήλωσή του.**

6. Εγγυήσεις

α. Για την συμμετοχή στον διαγωνισμό απαιτείται να κατατεθεί από κάθε διαγωνιζόμενο Εγγυητική Επιστολή Συμμετοχής, αναγνωρισμένου πιστωτικού ιδρύματος, σε ποσοστό 10% επί της τιμής εκκίνησης, ήτοι ποσού **ογδόντα επτά ευρώ και τριάντα δύο λεπτών (87,32€),** η οποία θα απευθύνεται στο Τμήμα Πολιτικής Γης της Διεύθυνσης Αγροτικής Οικονομίας και Κτηνιατρικής της Περιφερειακής Ενότητας Σερρών και θα έχει ισχύ μέχρι έξι (6) μήνες μετά την ημέρα διεξαγωγής της δημοπρασίας.

β. Μετά την έκδοση της απόφασης παραχώρησης της χρήσης του ακινήτου ο παραχωρησιούχος αντικαθιστά την εγγυητική επιστολή συμμετοχής με άλλη, ποσού ίσου με το 10% του επιτευχθέντος συνολικού τιμήματος, ως εγγύηση για την καταβολή του τιμήματος και την τήρηση των όρων της απόφασης παραχώρησης, που προβλέπονται στις διατάξεις του άρθρου 11 του Ν. 4061/12. Για τους

λοιπούς υποψήφιους η εγγυητική επιστολή συμμετοχής επιστρέφεται μετά την ολοκλήρωση της διαδικασίας.

7. Δικαίωμα συμμετοχής – Τρόπος Διεξαγωγής της Δημοπρασίας

α. Προσφορά για λογαριασμό άλλων επιτρέπεται, αρκεί ο εμφανιζόμενος να το δηλώσει αμέσως στην Επιτροπή δημοπρασίας και κατά την κατάθεση της προσφοράς να υποβάλλει σχετικό πληρεξούσιο έγγραφο, στο οποίο θα δηλώνεται ότι εκπροσωπεί συγκεκριμένο πρόσωπο κατά την διαδικασία της δημοπρασίας του ακινήτου, διαφορετικά θεωρείται ο ίδιος πλειοδότης. Στο έγγραφο αναγράφονται τα στοιχεία της ταυτότητας και ο αριθμός φορολογικού μητρώου του αντιπροσώπου και του αντιπροσωπευόμενου. Η πληρεξουσιότητα αντιπροσώπου θα αποδεικνύεται με συμβολαιογραφικό έγγραφο, άλλως με ιδιωτικό έγγραφο με νόμιμη θεώρηση του γνήσιου της υπογραφής από Δημόσια Αρχή. Σε περίπτωση συμμετοχής στο διαγωνισμό νομικών προσώπων, θα υποβάλλεται από το νόμιμο εκπρόσωπο ή το εξουσιοδοτημένο για το σκοπό της δημοπρασίας φυσικό πρόσωπο, αντίγραφο του καταστατικού τους με τις προβλεπόμενες δημοσιεύσεις καθώς και τυχόν μεταγενέστερες τροποποιήσεις και νομιμοποιητικό έγγραφο του εκπροσώπου. Ο τρόπος τυχόν αντιπροσώπευσης του νόμιμου εκπροσώπου, θα ορίζεται σύμφωνα με το καταστατικό του νομικού προσώπου.

β. Δεν γίνονται δεκτοί στη δημοπρασία οι δημόσιοι υπάλληλοι, οι στρατιωτικοί υπάλληλοι, καθώς και οι υπάλληλοι που υπηρετούν στους Οργανισμούς Τοπικής Αυτοδιοίκησης. Όλα τα φυσικά πρόσωπα μαζί με την εγγυητική επιστολή θα καταθέτουν υποχρεωτικά Υπεύθυνη Δήλωση ότι δεν είναι δημόσιοι, στρατιωτικοί υπάλληλοι και υπάλληλοι ΟΤΑ. **Επίσης στην περίπτωση που για κάποιο φυσικό ή νομικό πρόσωπο έχει ανακληθεί παλαιότερα απόφαση παραχώρησης, λόγω παράβασης των όρων αυτής, δύναται να του παραχωρηθεί εκ νέου ακίνητο μόνο στην περίπτωση που έχει υποβάλει νέα αίτηση παραχώρησης και αυτή έχει γίνει αποδεκτή κατόπιν απόφασης του αρμόδιου Γενικού Διευθυντή του Υπουργείου Αγροτικής Ανάπτυξης και Τροφίμων ή του οικείου Υπουργού**.

γ. Για την συμμετοχή τους στη διαδικασία της δημοπρασίας οι διαγωνιζόμενοι ή οι πληρεξούσιοι αντιπρόσωποί τους, θα πρέπει **να καταθέσουν φορολογική ενημερότητα** σε πρωτότυπο ή θεωρημένο φωτοαντίγραφο. Η εκδιδόμενη από το TAXIS θεωρείται πρωτότυπη. Ο χρόνος ισχύος του δικαιολογητικού μπορεί να είναι μέχρι δύο (2) μήνες από την έκδοσή του.

δ. Για τα νομικά πρόσωπα, εταιρίες, Ι.Κ.Ε. κλπ., απαραίτητη θεωρείται η προσκόμιση πιστοποιητικού δικαστικής φερεγγυότητας.

ε. Σε περίπτωση αποκλεισμού κάποιου από την δημοπρασία συντάσσεται από την Επιτροπή έκθεση που προσαρτάται στα πρακτικά της Δημοπρασίας.

στ. Η δημοπρασία διεξάγεται και διευθύνεται από την Επιτροπή Θεμάτων Γης και Επίλυσης Διαφορών Σερρών, οι δε προσφορές των συμμετεχόντων διατυπώνονται προφορικά και απευθύνονται προς την

Επιτροπή αυτή, η οποία τις επαναλαμβάνει μεγαλόφωνα και τις αναγράφει στα πρακτικά κατά σειρά μαζί με το ονοματεπώνυμο του πλειοδότη. Κάθε προσφορά είναι υποχρεωτική για τον πλειοδότη.

8. Υπογραφή πρακτικών

Μετά τη λήξη της δημοπρασίας τα πρακτικά υπογράφονται από τα μέλη της Επιτροπής που τη διενήργησε και από τον τελευταίο πλειοδότη. Σε περίπτωση κατά την οποία ο τελευταίος πλειοδότης αρνηθεί να υπογράψει τα πρακτικά, ενεργείται εις βάρος του αναπλειστηριασμός σύμφωνα με τα οριζόμενα στην παράγραφο 9 του άρθρου 10 του Ν. 4061/12.

9. Επανάληψη της δημοπρασίας

Η δημοπρασία επαναλαμβάνεται στις κάτωθι περιπτώσεις:

α. Όταν αποβεί άκαρπη, λόγω μη εμφάνισης πλειοδοτών ή λόγω μη επίτευξης του τιμήματος. Στην περίπτωση αυτή η τιμή εκκίνησης − ελάχιστης προσφοράς − δεν μπορεί να είναι χαμηλότερη από το εβδομήντα τοις εκατό (70%) της αρχικής τιμής εκκίνησης.

β. Σε περίπτωση που η διαδικασία κριθεί άκυρη λόγω παράβασης ουσιώδους τύπου αυτής.

γ. Όταν ο τελευταίος πλειοδότης αρνηθεί να υπογράψει τα πρακτικά μετά την κατακύρωση. Στην περίπτωση αυτή η πλειοδοσία επαναλαμβάνεται εις βάρος του τελευταίου πλειοδότη, ο οποίος υποχρεούται σε καταβολή αποζημίωσης, το ύψος της οποίας ορίζεται από τον Πρόεδρο της Επιτροπής, στο τετραπλάσιο της τελικής τιμής κατακύρωσης. Το ποσό αυτό βεβαιώνεται στην οικεία Δημόσια Οικονομική Υπηρεσία, ως έσοδο του Δημοσίου.

10. Λοιποί όροι μίσθωσης

α. Ο παραχωρησιούχος οφείλει να χρησιμοποιεί το ακίνητο για τη χρήση για την οποία του παραχωρήθηκε. Απαγορεύεται η εκμίσθωση, καθώς και η παραχώρηση της χρήσης καθ' οιοδήποτε τρόπο σε τρίτο πρόσωπο, εκτός και αν συναινέσει, εγγράφως, το όργανο που εξέδωσε την απόφαση παραχώρησης.

β. Ο παραχωρησιούχος υποχρεούται να κάνει καλή χρήση του ακινήτου. Απαγορεύεται η κατάληψη άλλων χώρων γύρω από το παραχωρούμενο ακίνητο και η τοποθέτηση σε αυτό μηχανημάτων εύφλεκτων ή εκρηκτικών υλών ή αντικειμένων, που μπορεί να βλάψουν το ακίνητο ή να ρυπαίνουν σοβαρά το περιβάλλον.

γ. Ο παραχωρησιούχος υποχρεούται να καταβάλλει κάθε δαπάνη που βαρύνει το ακίνητο σύμφωνα με την κείμενη νομοθεσία.

δ. Ο παραχωρησιούχος υποχρεούται να καταθέτει δηλώσεις καλλιέργειας για το προς εκμίσθωση ακίνητο εφόσον τούτο ζητηθεί από την υπηρεσία.

ε. Σε όλη τη διάρκεια της παραχώρησης της χρήσης, ο παραχωρησιούχος έχει την αποκλειστική ευθύνη συντήρησης και επισκευής ζημιών ή βλαβών του παραχωρούμενου ακινήτου. Οποιαδήποτε τροποποίηση, προσθήκη ή μεταρρύθμιση παραμένει προς όφελος του παραχωρούμενου ακινήτου, χωρίς κανένα απολύτως δικαίωμα για αφαίρεση ή υποχρέωση για αποζημίωση του παραχωρησιούχου.

στ. Αν ο παραχωρησιούχος αποχωρήσει, πριν από την λήξη της παραχώρησης της χρήσης, οφείλει να καταβάλει το τίμημα που αναλογεί σε ένα (1) έτος.

ζ. Σε περίπτωση μη εμπρόθεσμης καταβολής του τιμήματος ή άλλης σχετικής δαπάνης που βαρύνει τον παραχωρησιούχο ή παράβασης οποιουδήποτε όρου της παραχώρησης χρήσης, ανακαλείται η απόφαση παραχώρησης και η εγγύηση που δόθηκε καταπίπτει υπέρ του Δημοσίου.

η. Κατά τη λήξη της παραχώρησης χρήσης, ο παραχωρησιούχος υποχρεούται, χωρίς όχληση, να αποχωρήσει από το παραχωρούμενο ακίνητο και να το παραδώσει στην αρμόδια Υπηρεσία. Εφόσον διαπιστωθεί ότι τηρήθηκαν οι όροι της παραχώρησης, η εγγύηση επιστρέφεται στον παραχωρησιούχο. Για τη λήξη της παραχώρησης χρήσης συντάσσεται πρωτόκολλο από το όργανο που εξέδωσε την πράξη παραχώρησης, το οποίο υπογράφεται από το ίδιο όργανο και τον παραχωρησιούχο.

θ. Σε περίπτωση άρνησης του παραχωρησιούχου να εγκαταλείψει το ακίνητο, η οικεία Επιτροπή Ελέγχου και Νομιμότητας του άρθρου 17 του Ν. 4061/2012 επιβάλλει τα προβλεπόμενα διοικητικά μέτρα.

ι. Αν ανακληθεί η απόφαση παραχώρησης, λόγω παράβασης των όρων της, ο ενδιαφερόμενος μπορεί να υποβάλλει νέα αίτηση για παραχώρηση χρήσης ακινήτου που διαχειρίζεται το Υπουργείο Αγροτικής Ανάπτυξης και Τροφίμων. Η αποδοχή της αίτησης του προηγούμενου εδαφίου για την παραχώρηση αυτή γίνεται με απόφαση του αρμόδιου Γενικού Διευθυντή του Υπουργείου Αγροτικής Ανάπτυξης και Τροφίμων, σύμφωνα με το άρθρο 109 του ν. 4622/2019 (Α 133) ή - εφόσον δεν πληρούνται οι προϋποθέσεις της ανωτέρω διάταξης - του οικείου Υπουργού.

11.Πληροφορίες

Περισσότερες πληροφορίες οι ενδιαφερόμενοι μπορούν να λάβουν από το Τμήμα Πολιτικής Γης της Περιφερειακής Ενότητας Σερρών (τηλ: **2321355169, 2321355177 και ώρες 8.30-14.00**).

Σέρρες, 18 Μαΐου 2026

Με εντολή ΑΝΤΙΠΕΡΙΦΕΡΕΙΑΡΧΗ Π.Ε.
ΣΕΡΡΩΝ

Η
ΠΡΟΪΣΤΑΜΕΝΗ ΤΟΥ ΤΜΗΜΑΤΟΣ
ΠΟΛΙΤΙΚΗΣ ΓΗΣ

ΧΑΤΖΗΤΟΛΙΟΥ ΜΑΡΙΑ

ΚΟΙΝΟΠΟΙΗΣΗ

1. Μέλη της Επιτροπής Θεμάτων Γης και Επίλυσης Διαφορών
   (με την υποχρέωση να τοιχοκολληθεί στον πίνακα ανακοινώσεων της υπηρεσίας
   από το γραμματέα της επιτροπής).

2. ΥΠ. Α.Α.Τ.
   Δ/νση Ηλεκτρονικής Διακυβέρνησης
   Τμήμα εφαρμογής-υποστήριξης υπηρεσιών ηλεκτρονικής διακυβέρνησης, ψηφιοποίησης
   δεδομένων & μέριμνας
   Δεστούνη 2 και Αχαρνών 381 Τ.Κ. 11143 Αθήνα
   (για τη δημοσίευση στην ιστοσελίδα του ΥΠ.Α.Α.Τ μέσω email : internet.office@minagric.gr).

3. Δήμο στα όρια του οποίου βρίσκεται το ακίνητο
   (για την τοιχοκόλληση στον πίνακα ανακοινώσεων του).

ΤΟΠΟΓΡΑΦΙΚΟ ΑΠΟΣΠΑΣΜΑ ΧΑΡΤΗ ΔΙΑΝΟΜΩΝ ΥΠΟΥΡΓΕΙΟΥ ΓΕΩΡΓΙΑΣ ΤΟΥ ΑΓΡΟΚΤΗΜΑΤΟΣ ΣΑΑΚ ΑΗΔΟΝΟΧΩΡΙΟΥ

ΑΚΙΝΗΤΟ ΠΡΟΣ ΕΚΜΙΣΘΩΣΗ

ΑΠΟΤΥΠΩΣΗ ΤΟΥ ΠΡΟΣ ΕΚΜΙΣΘΩΣΗ ΑΚΙΝΗΤΟΥ ΣΕ ΑΠΟΣΠΑΣΜΑ ΕΘΝΙΚΟΥ ΚΤΗΜΑΤΟΛΟΓΙΟΥ ΚΑΙ ΧΑΡΤΟΓΡΑΦΗΣΗΣ Α.Ε.

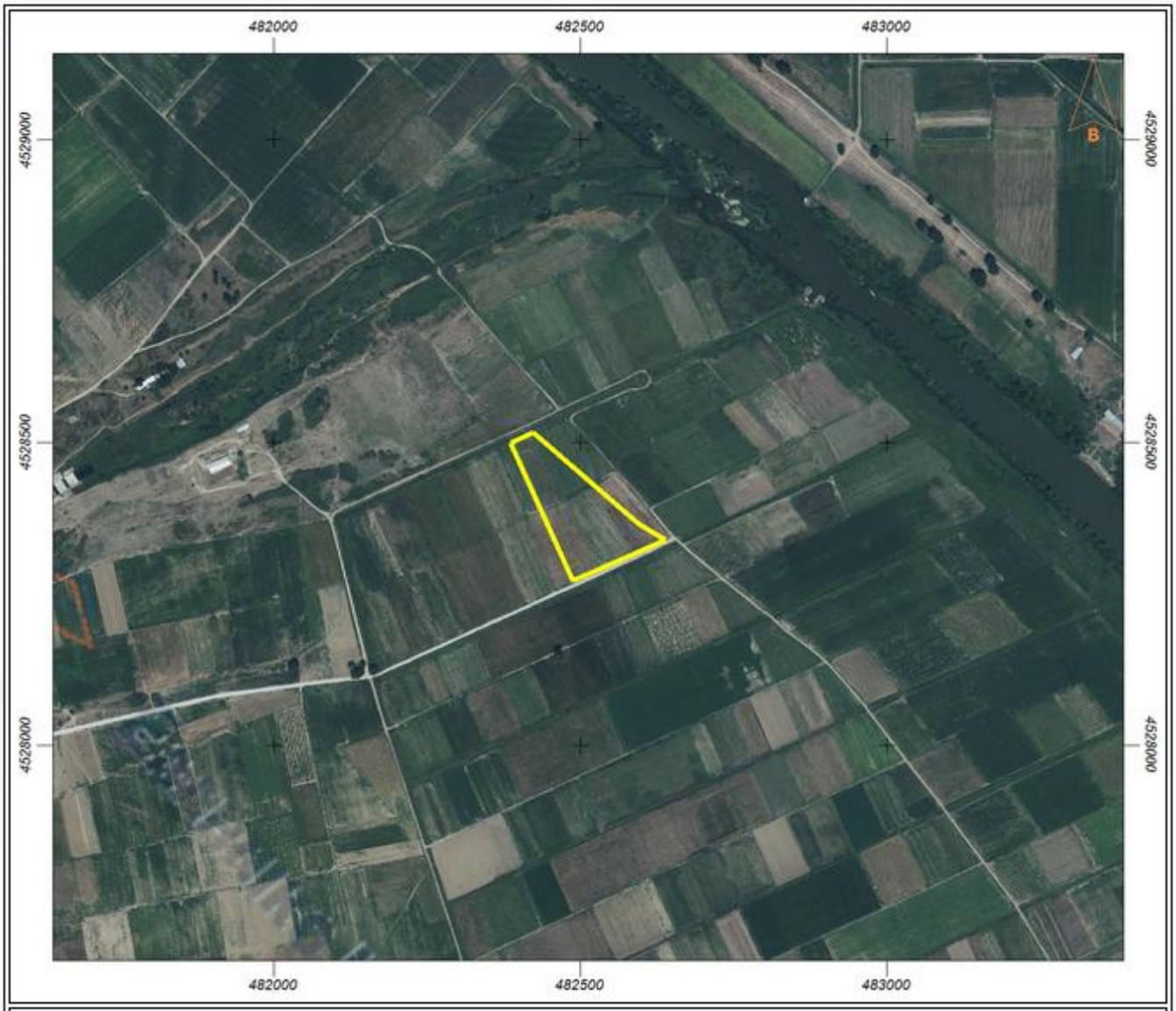

Εμβαδόν: 24948.84 τ.μ.

Ιδιότητα:		
Α/Α	Χ	Υ
0	482386.10	4528499.14
1	482423.74	4528515.93
2	482596.08	4528365.24
3	482639.98	4528338.63
4	482487.92	4528270.82
5	482386.10	4528499.14

ΑΚΙΝΗΤΟ ΠΡΟΣ ΕΚΜΙΣΘΩΣΗ

ΓΙΑ ΠΟΣΑ ΑΝΩ ΤΩΝ 100€ ΧΡΕΙΑΖΕΤΑΙ ΤΡΑΠΕΖΙΚΗ ΕΠΙΤΑΓΗ ΣΕ ΔΙΑΤΑΓΗ
«ΤΑΜΕΙΟΥ ΠΑΡΑΚΑΤΑΘΗΚΩΝ ΚΑΙ ΔΑΝΕΙΩΝ»

ΓΡΑΦΕΙΟ ΠΑΡΑΚΑΤΑΘΗΚΩΝ ΣΕΡΡΩΝ (0240)

ΔΕΛΤΙΟ ΣΥΣΤΑΣΗΣ ΧΡΗΜΑΤΙΚΗΣ ΠΑΡΑΚΑΤΑΘΗΚΗΣ

ΕΥΡΩ (Αριθμητικώς): ……€
Ευρώ.(Ολογράφως):……
……

ΚΑΤΑΘΕΤΗΣ (γράψτε τα στοιχεία του συμμετέχοντος στο διαγωνισμό):

Επώνυμο **ή** Επωνυμία επιχείρησης	Όνομα	Όνομα πατρός
……	……	……

Α.Φ.Μ.: …… Α.Δ.Τ.: ……
Επάγγελμα:……
Διεύθυνση:……
Τηλέφωνο:……

ΠΕΡΙΓΡΑΦΗ: **ΕΓΓΥΗΣΗ ΣΥΜΜΕΤΟΧΗΣ**

Εγγύηση για συμμετοχή σε διαγωνισμό που θα γίνει την ……/……/ 2025 και κάθε επανάληψή του

Από τον/την (Γράψτε την επωνυμία της υπηρεσίας που πραγματοποιεί το διαγωνισμό):

……
……

Για το έργο (Γράψτε την ονομασία του έργου που αναφέρεται στην διακήρυξη):

……
……
……
……
……
……

Η εγγύηση διέπεται από τους όρους του άρθρου 72 του Ν.4412/2016 (ΦΕΚ Α΄147/08-08-2016)

και τη ΔΙΑΚΗΡΥΞΗ με αριθμό ……(ΑΡ. ΠΡΩΤ. ……)

ή την ΑΠΟΦΑΣΗ με αριθμό …… (ΑΡ. ΠΡΩΤ. ……)

Σέρρες ……/…. 2026

Ο Καταθέτης