



# ΕΦΗΜΕΡΙΣ ΤΗΣ ΚΥΒΕΡΝΗΣΕΩΣ

## ΤΗΣ ΕΛΛΗΝΙΚΗΣ ΔΗΜΟΚΡΑΤΙΑΣ

ΤΕΥΧΟΣ ΠΡΩΤΟ

Αρ. Φύλλου 61  
9 Μαρτίου 2000

ΝΟΜΟΣ ΥΠ' ΑΡΙΘ. 2810

Αγροτικές Συνεταιριστικές Οργανώσεις

Ο ΠΡΟΕΔΡΟΣ  
ΤΗΣ ΕΛΛΗΝΙΚΗΣ ΔΗΜΟΚΡΑΤΙΑΣ

Εκδίδομε τον ακόλουθο νόμο που ψήφισε η Βουλή:

ΚΕΦΑΛΑΙΟ Α'  
ΓΕΝΙΚΕΣ ΔΙΑΤΑΞΕΙΣ

## Άρθρο 1

Ορισμός – Σκοπός – Νομική Μορφή  
Διαβάθμιση – Δραστηριότητες

1. Η Αγροτική Συνεταιριστική Οργάνωση (Α.Σ.Ο.) είναι αυτόνομη ένωση προσώπων, η οποία συγκροτείται εθελοντικά και επιδιώκει, με την αμοιβαία βοήθεια των μελών της, την οικονομική, κοινωνική, πολιτιστική ανάπτυξη και προαγωγή τους, μέσω μιας συνιδιόκτητης και δημοκρατικά διοικούμενης επιχείρησης. Ως Α.Σ.Ο. θεωρούνται και οι αλιευτικοί, κτηνοτροφικοί, πτηνοτροφικοί, μελισσοκομικοί, σπηροτροφικοί, δασικοί, αγροτουριστικοί, αγροβιοτεχνικοί, οικοτεχνικοί και άλλοι συνεταιρισμοί, οποιοδήποτε κλάδου ή δραστηριότητας της αγροτικής οικονομίας.

2. Οι Α.Σ.Ο. διακρίνονται σε πρωτοβάθμιες, δευτεροβάθμιες και τριτοβάθμιες. Στις πρωτοβάθμιες υπάγονται οι Αγροτικοί Συνεταιρισμοί (Α.Σ.), στις δευτεροβάθμιες οι Ενώσεις Αγροτικών Συνεταιρισμών (Ε.Α.Σ.) και οι Κοινοπραξίες Αγροτικών Συνεταιριστικών Οργανώσεων (Κ.Α.Σ.Ο.) και στις τριτοβάθμιες οι Κεντρικές Συνεταιριστικές Ενώσεις (ΚΕ.Σ.Ε.).

3. Οι Α.Σ.Ο. όλων των βαθμίδων είναι νομικά πρόσωπα ιδιωτικού δικαίου και έχουν εμπορική ιδιότητα. Αναπτύσσουν κάθε είδους δραστηριότητα για την επίτευξη των σκοπών τους στο πλαίσιο του νόμου και του καταστατικού τους.

4. Για την εκπλήρωση των σκοπών τους, οι Α.Σ.Ο. μπορεί να ιδρύουν υποκαταστήματα, παραρτήματα ή γραφεία στο εσωτερικό και το εξωτερικό, να συνιστούν νομικά πρόσωπα, να συμπράττουν σε κοινές επιχειρήσεις,

με καταναλωτικούς ή άλλους συνεταιρισμούς, νομικά πρόσωπα του δημόσιου ή ιδιωτικού τομέα, με κοινωφελείς οργανισμούς, με επιχειρήσεις οργανισμών τοπικής αυτοδιοίκησης (Ο.Τ.Α.), με συνεταιριστικές οργανώσεις άλλων χωρών και με φυσικά ή νομικά πρόσωπα, στα πλαίσια της διακρατικής ή και διεπαγγελματικής συνεργασίας.

## Άρθρο 2

Περιφέρεια – Έδρα - Επωνυμία

1. Η περιφέρεια της Α.Σ.Ο. ορίζεται από το καταστατικό της.

2. Έδρα της Α.Σ.Ο. είναι ο δήμος ή η κοινότητα, όπου είναι εγκατεστημένη η διοίκησή της.

3. Η επωνυμία της Α.Σ.Ο. εκφράζει τον κύριο σκοπό ή τα αντικείμενα δραστηριότητας της Α.Σ.Ο. και περιλαμβάνει την ιδιότητά της ως αγροτικής, καθώς και την έδρα της.

Η επωνυμία πρέπει να διακρίνεται από την επωνυμία άλλης Α.Σ.Ο. που έχει την ίδια περιφέρεια και τον ίδιο σκοπό.

Η επωνυμία χρησιμοποιείται υποχρεωτικά στις συναλλαγές και τις νομικές πράξεις της Α.Σ.Ο..

Τα έντυπα της Α.Σ.Ο. αναφέρουν την επωνυμία, την έδρα και τον αριθμό του φορολογικού της μητρώου.

## ΚΕΦΑΛΑΙΟ Β'

ΣΥΣΤΑΣΗ ΑΓΡΟΤΙΚΟΥ ΣΥΝΕΤΑΙΡΙΣΜΟΥ

## Άρθρο 3

Όροι σύστασης - Έγκριση  
Καταχώρηση καταστατικού

1. Για τη σύσταση αγροτικού συνεταιρισμού απαιτείται η σύνταξη καταστατικού και η υπογραφή του από επτά (7) τουλάχιστον πρόσωπα, που συγκεντρώνουν τις προϋποθέσεις του άρθρου 5 του νόμου αυτού, καθώς και η έγκρισή του από το Ειρηνοδικείο της έδρας του συνεταιρισμού.

2. Για την έγκριση του καταστατικού κατατίθεται από το προσωρινό διοικητικό συμβούλιο αίτηση στο Ειρηνο-

δικείο, η οποία εκδικάζεται κατά τη διαδικασία της εκουσίας δικαιοδοσίας.

3. Αν το καταστατικό δεν είναι σύννομο, το Ειρηνοδικείο αναβάλλει τη λήψη της απόφασης και εκδίδει μη κρίσιμη απόφαση με την οποία καλεί το προσωρινό διοικητικό συμβούλιο να προβεί στις απαραίτητες διορθώσεις ή να συμπληρώσει τις ελλείψεις μέσα σε δεκαπέντε (15) εργάσιμες ημέρες, από τη δημοσίευση της παραπάνω αποφάσεως. Στη συνέχεια εκδίδεται η απόφαση του Ειρηνοδικείου. Εάν με την απόφαση γίνει δεκτή η αίτηση, καταχωρείται το καταστατικό στο Βιβλίο Μητρώου Αγροτικών Συνεταιρισμών, που τηρείται στο Ειρηνοδικείο, με μνεία του αριθμού της σχετικής απόφασης. Από την καταχώρηση αυτήν, ο Α.Σ. αποκτά νομική προσωπικότητα και εμπορική ιδιότητα. Η ίδια διαδικασία τηρείται και για την τροποποίηση του καταστατικού. Κυρωμένο αντίγραφο της εγκριτικής απόφασης του Ειρηνοδικείου και του καταστατικού αποστέλλει η Γραμματεία του Ειρηνοδικείου στην εποπτεύουσα αρχή, εντός ενός (1) μηνός από την καταχώρηση της απόφασης.

4. Κατά της απόφασης του Ειρηνοδικείου μπορεί να ασκηθεί έφεση στο αρμόδιο δικαστήριο.

#### Άρθρο 4

##### Τύπος – Περιεχόμενο καταστατικού

1. Το καταστατικό του αγροτικού συνεταιρισμού καταρτίζεται με ιδιωτικό έγγραφο, που χρονολογείται και υπογράφεται από τα ιδρυτικά μέλη και για να είναι έγκυρο πρέπει να καθορίζει τουλάχιστον:

α) Το ονοματεπώνυμο, πατρώνυμο ή επωνυμία και κατοικία ή έδρα των ιδρυτικών μελών.

β) Την επωνυμία, την έδρα και την περιφέρεια του συνεταιρισμού.

γ) Το σκοπό και τις δραστηριότητες του συνεταιρισμού.

δ) Τις προϋποθέσεις εισόδου, εξόδου και διαγραφής των μελών, καθώς και τα δικαιώματα και τις υποχρεώσεις αυτών.

ε) Το ύψος της συνεταιρικής μερίδας, τον αριθμό των πρόσθετων υποχρεωτικών και των προαιρετικών μερίδων που μπορεί να αποκτήσει το μέλος, τον τρόπο καταβολής της αξίας τους και τη διαδικασία απόδοσης των μερίδων.

στ) Την έκταση ευθύνης των μελών.

ζ) Τους όρους σύγκλησης και λειτουργίας και τις αρμοδιότητες των οργάνων διοίκησης (Γενική Συνέλευση, Διοικητικό Συμβούλιο).

η) Τον καθορισμό των ελαχίστων ποσοστών επί των πλεονασμάτων χρήσεως για το σχηματισμό αποθεματικών.

θ) Τη χρονική διάρκεια του συνεταιρισμού.

ι) Τον ορισμό προσωρινής διοίκησης για την έγκριση του καταστατικού και το χρόνο σύγκλησης της πρώτης γενικής συνέλευσης, για την ανάδειξη των οργάνων διοίκησης.

ια) Τον τρόπο ορισμού των ελεγκτών.

ιβ) Τη λύση και εκκαθάριση του Α.Σ..

2. Το καταστατικό μπορεί επίσης να προβλέπει και να

ρυθμίζει θέματα που δεν ρυθμίζονται με το νόμο αυτόν.

#### ΚΕΦΑΛΑΙΟ Γ'

##### ΜΕΛΗ – ΔΙΚΑΙΩΜΑΤΑ – ΥΠΟΧΡΕΩΣΕΙΣ

#### Άρθρο 5

##### Μέλη

1. Μέλη του αγροτικού συνεταιρισμού μπορεί να γίνουν φυσικά πρόσωπα, που έχουν πλήρη ικανότητα για δικαιοπραξία, απασχολούνται σε οποιονδήποτε κλάδο ή δραστηριότητα της αγροτικής οικονομίας που εξυπηρετείται από τις δραστηριότητες του συνεταιρισμού, πληρούν τους όρους του καταστατικού του και αποδέχονται να χρησιμοποιούν τις υπηρεσίες του.

2. Εφόσον προβλέπεται στο καταστατικό, μπορεί να γίνουν μέλη του συνεταιρισμού νομικά πρόσωπα, που έχουν ως καταστατικό σκοπό τους την άσκηση επιχειρήσης αγροτικής παραγωγής, η οποία εξυπηρετείται από τις δραστηριότητες του συνεταιρισμού. Οι ειδικότεροι όροι και οι προϋποθέσεις συμμετοχής αυτών, καθώς και η εκπροσώπησή τους καθορίζονται από το καταστατικό.

#### Άρθρο 6

##### Εγγραφή – Αποχώρηση – Διαγραφή μέλους

1. Το διοικητικό συμβούλιο του αγροτικού συνεταιρισμού αποφασίζει αιτιολογημένα για την αποδοχή ή όχι της αίτησης εγγραφής προσώπου ως μέλους του συνεταιρισμού, εντός προθεσμίας που ορίζεται από το καταστατικό.

2. Αν η αίτηση απορριφθεί ή αν το διοικητικό συμβούλιο δεν αποφασίσει εντός της παραπάνω προθεσμίας, ο ενδιαφερόμενος μπορεί να προσφύγει εγγράφως στην πρώτη τακτική γενική συνέλευση, η οποία επλαμβάνεται του αιτήματος και αποφασίζει οριστικά.

3. Το καταστατικό ορίζει τα κωλύματα για την εγγραφή μέλους, καθώς και τους όρους και τις προϋποθέσεις αποχώρησης και διαγραφής του, την ελάχιστη χρονική διάρκεια της παραμονής του και τους όρους και το χρόνο απόδοσης των συνεταιρικών μερίδων.

#### Άρθρο 7

##### Δικαιώματα και υποχρεώσεις μελών

1. Τα δικαιώματα και οι υποχρεώσεις των μελών προς το συνεταιρισμό ορίζονται από το καταστατικό, το οποίο πρέπει να περιέχει υποχρεωτικά διατάξεις που ρυθμίζουν:

α) Τη συμμετοχή των μελών στις γενικές συνελεύσεις του συνεταιρισμού.

β) Το δικαίωμα του εκλέγειν και εκλέγεσθαι.

γ) Τη συμμετοχή στη διανομή των πλεονασμάτων της διαχειριστικής χρήσεως.

δ) Τη συμμετοχή του μέλους στις δραστηριότητες και στις συναλλαγές του συνεταιρισμού.

2. Το καταστατικό μπορεί να προβλέπει κυρώσεις κατά των μελών, για τη μη εκπλήρωση των υποχρεώσεών τους προς το συνεταιρισμό.

## ΚΕΦΑΛΑΙΟ Δ' ΣΧΕΣΕΙΣ ΜΕΛΩΝ ΣΥΝΕΤΑΙΡΙΣΜΟΥ

### Άρθρο 8 Συνεταιρική μερίδα

1. Η συνεταιρική μερίδα είναι το ελάχιστο χρηματικό ποσό συμμετοχής κάθε μέλους στο κεφάλαιο του συνεταιρισμού. Κάθε μέλος συμμετέχει στο συνεταιρισμό με μια (1) υποχρεωτική μερίδα και έχει μια ψήφο. Το ύψος και οι προϋποθέσεις καταβολής της αξίας της ορίζονται από το καταστατικό. Η συνεταιρική μερίδα είναι αδιαίρετη και ίση για όλα τα μέλη.

Το καταστατικό μπορεί να προβλέπει όρους και προϋποθέσεις για την απόκτηση από κάθε μέλος πρόσθετων υποχρεωτικών μερίδων, ανάλογα με το ύψος των συναλλαγών του με το συνεταιρισμό. Στην έννοια της συναλλαγής περιλαμβάνεται το άθροισμα της αξίας των προϊόντων, των εφοδίων και των υπηρεσιών που παρέχονται στα μέλη από το συνεταιρισμό, καθώς και των προϊόντων που διαθέτουν σε αυτόν ή μέσω αυτού σε τρίτους. Στην περίπτωση αυτήν το καταστατικό ορίζει τις ψήφους που αντιστοιχούν στις πρόσθετες μερίδες. Ο συνολικός αριθμός των ψήφων στις πρωτοβάθμιες συνεταιριστικές οργανώσεις δεν μπορεί, σε καμιά περίπτωση, να υπερβεί τις τρεις (3).

2. Η αύξηση ή η μείωση της αξίας μερίδας γίνεται με απόφαση της γενικής συνέλευσης.

3. Το καταστατικό μπορεί επίσης να προβλέπει τους όρους και τις προϋποθέσεις για την απόκτηση προαιρετικών μερίδων από τα μέλη, τους εργαζόμενους στο συνεταιρισμό και τρίτους. Στην περίπτωση αυτήν μπορεί να προβλέπει προνόμια υπέρ των προαιρετικών μερίδων. Οι προαιρετικές μερίδες δεν παρέχουν δικαίωμα ψήφου.

4. Το καταστατικό μπορεί να ορίζει ότι οι υποχρεωτικές μερίδες είναι έντοκες. Ο χρόνος και ο τρόπος απόδοσης των τόκων ορίζεται στο καταστατικό.

5. Εάν το καταστατικό δεν απαγορεύει τη μεταβίβαση της συνεταιρικής μερίδας, αυτή είναι δυνατή μόνο με απόφαση του διοικητικού συμβουλίου του συνεταιρισμού, σε πρόσωπο που έχει τις προϋποθέσεις του άρθρου 5 του νόμου αυτού.

6. Σε περίπτωση θανάτου μέλους του συνεταιρισμού, ο κληρονόμος, ή όταν υπάρχουν περισσότεροι κληρονόμοι, αυτός που υποδείχθηκε με έγγραφη συμφωνία τους, εφόσον έχει τις προϋποθέσεις του άρθρου 5 του νόμου αυτού, υπεισέρχεται σε όλα τα δικαιώματα και τις υποχρεώσεις του μέλους που πέθανε. Αν δεν υποδειχθεί, η ονομαστική αξία της μερίδας, όπως τυχόν έχει προσαυξηθεί ή μειωθεί ανάλογα, όταν υπάρχει ζημία, αποδίδεται στους κληρονόμους στο τέλος της χρήσης.

### Άρθρο 9

#### Ευθύνη και υποχρεώσεις των μελών προς τρίτους

1. Η ευθύνη των μελών του αγροτικού συνεταιρισμού για τις υποχρεώσεις του προς τρίτους είναι επικουρική και περιορίζεται μέχρι του ορίου που ορίζει το καταστατικό. Η έκταση της ευθύνης αυτής ορίζεται από το καταστατικό ως ίση με το ποσό της υποχρεωτικής και των τυχόν πρόσθετων υποχρεωτικών μερίδων ή με ακέραιο πολλαπλάσιο του ποσού αυτού.

2. Τα μέλη έχουν την ευθύνη της προηγούμενης παραγράφου και μετά την έξοδό τους από το συνεταιρισμό,

για υποχρεώσεις που δημιουργήθηκαν όταν ήταν μέλη ή για προηγούμενες υποχρεώσεις, τις οποίες αποδέχθηκαν κατά την εγγραφή τους.

3. Αξιώσεις τρίτων, από την ευθύνη των μελών του συνεταιρισμού κατά τις παραγράφους 1 και 2, παραγράφονται μετά παρέλευση πενταετίας από τη λήξη του έτους μέσα στο οποίο γεννήθηκαν.

4. Η ευθύνη των μελών παύει οπωσδήποτε μετά την πάροδο ενός έτους από το πέρας της πτωχεύσεως ή της εκκαθαρίσεως του συνεταιρισμού, εκτός αν μέσα στο έτος έχει ασκηθεί εναντίον τους αγωγή.

5. Δεν απαγγέλλεται προσωπική κράτηση των μελών και των οργάνων του συνεταιρισμού, για υποχρεώσεις του συνεταιρισμού προς τρίτους και το Δημόσιο, καθώς και για υποχρεώσεις μεταξύ μελών και συνεταιρισμού.

6. Οι δανειστές μέλους αγροτικού συνεταιρισμού δεν έχουν δικαίωμα επί της περιουσίας του συνεταιρισμού ή των πλεονασμάτων χρήσεων ή των συνεταιρικών μερίδων, υποχρεωτικών ή προαιρετικών, για οφειλές του μέλους προς αυτούς.

7. Δεν υπόκεινται σε κατάσχεση ή στη λήψη ασφαλιστικού μέτρου, για οφειλές των μελών προς τρίτους:

α) Το αντάλλαγμα για τη χρήση των περιουσιακών στοιχείων, που έχουν παραχωρηθεί στο συνεταιρισμό.

β) Τα προϊόντα της παραγωγής των μελών, που παραδόθηκαν στο συνεταιρισμό για πώληση ή διάθεση στην αγορά, αυτούσια ή μετά από μεταποίηση ή επεξεργασία.

γ) Το τίμημα των προϊόντων της περίπτωσης β'.

8. Δεν επιτρέπεται η κατάσχεση στα χέρια του συνεταιρισμού, ως τρίτου, χρημάτων τα οποία έχουν ληφθεί από πιστωτικά ιδρύματα ως δάνειο για λογαριασμό μέλους, καθώς και παροχές σε είδος του αγροτικού συνεταιρισμού προς τα μέλη του.

## ΚΕΦΑΛΑΙΟ Ε'

### ΔΙΟΙΚΗΣΗ ΤΩΝ ΑΓΡΟΤΙΚΩΝ ΣΥΝΕΤΑΙΡΙΣΤΙΚΩΝ ΟΡΓΑΝΩΣΕΩΝ

#### Άρθρο 10

#### Γενική Συνέλευση - Αρμοδιότητες - Σύγκληση

1. Η γενική συνέλευση αποτελεί το ανώτατο όργανο του συνεταιρισμού. Στη γενική συνέλευση μετέχουν όλα τα μέλη που έχουν εκπληρώσει όλες τις ληξιπρόθεσμες οικονομικές τους υποχρεώσεις προς το συνεταιρισμό.

Στη γενική συνέλευση κάθε μέλος έχει μια (1) ψήφο.

Το καταστατικό μπορεί να ορίζει ότι ο συνεταιρισμός διαθέτει περισσότερες της μίας (1) ψήφους και μέχρι τρεις (3), σύμφωνα με την παράγραφο 1 του άρθρου 8 του νόμου αυτού.

Η γενική συνέλευση αποφασίζει για κάθε θέμα για το οποίο δεν προβλέπεται άλλο αρμόδιο όργανο.

2. Στην αποκλειστική αρμοδιότητα της γενικής συνέλευσης ανήκουν:

α) Η τροποποίηση του καταστατικού.

β) Η συγχώνευση, η μετατροπή, η παράταση της διάρκειας και η διάλυση του συνεταιρισμού.

γ) Η εκλογή και η ανάκληση των μελών του διοικητικού συμβουλίου.

δ) Η έγκριση του ισολογισμού και του λογαριασμού «Αποτελέσματα Χρήσης» και ο καθορισμός του τρόπου διάθεσης των πλεονασμάτων της χρήσης.

ε) Η επιβάρυνση των μελών από τυχόν ζημίες.

στ) Η μεταβολή του ύψους της συνεταιρικής μερίδας.

ζ) Η επιβολή εισφοράς στα μέλη.

η) Η έγκριση του προγράμματος επιχειρηματικής δράσης και ανάπτυξης του συνεταιρισμού και ο αντίστοιχος προϋπολογισμός.

θ) Η έγκριση του ετήσιου προϋπολογισμού εσόδων και εξόδων.

ι) Η απαλλαγή από κάθε ευθύνη των μελών του διοικητικού συμβουλίου.

ια) Η ψήφιση του Εσωτερικού Κανονισμού Λειτουργίας και του Κανονισμού Υπηρεσιακής Καταστάσεως Προσωπικού.

ιβ) Η απόφαση για την αγορά και πώληση ακινήτων.

ιγ) Η απόφαση για τη συγκρότηση και λειτουργία από τα μέλη του συνεταιρισμού Κλαδικών Οργανώσεων Παραγωγής Αγροτικού Συνεταιρισμού (Κ.Ο.Π.Α.Σ.), που αντιστοιχούν στους κλάδους παραγωγής και στα βασικά προϊόντα ή δραστηριότητες του συνεταιρισμού.

ιδ) Ο ορισμός των ελεγκτών του άρθρου 17 για την επόμενη οικονομική χρήση και ο καθορισμός της αμοιβής τους.

ιε) Κάθε άλλο θέμα, που προβλέπεται στο καταστατικό.

3. Η γενική συνέλευση μπορεί, με απόφασή της, να μεταβιβάζει στο διοικητικό συμβούλιο την αρμοδιότητα για την άσκηση των, με στοιχεία ια' και ιβ' της προηγούμενης παραγράφου, αρμοδιοτήτων της.

4. Η γενική συνέλευση συγκαλείται από το διοικητικό συμβούλιο σε τακτική σύνοδο μία φορά το χρόνο και συνεδριάζει στην έδρα του συνεταιρισμού μέσα σε έξι (6) το πολύ μήνες από τη λήξη της χρήσεως.

Η διαδικασία σύγκλησης της γενικής συνέλευσης και διεύθυνσης των εργασιών της, ορίζεται από το καταστατικό.

5. Το διοικητικό συμβούλιο μπορεί να συγκαλεί έκτακτη γενική συνέλευση για λόγους, που προβλέπονται από το νόμο ή το καταστατικό ή όταν αυτό επιβάλλεται από το συμφέρον του συνεταιρισμού.

6. Το ένα πέμπτο (1/5) των μελών του συνεταιρισμού μπορεί να ζητήσει από το διοικητικό συμβούλιο τη σύγκληση έκτακτης γενικής συνέλευσης, αναφέροντας υποχρεωτικά στην αίτησή του τα προς συζήτηση θέματα.

Αν το διοικητικό συμβούλιο δεν συγκαλέσει τη γενική συνέλευση μέσα σε είκοσι (20) ημέρες από την υποβολή της αίτησης, τα παραπάνω μέλη έχουν το δικαίωμα σύγκλησής της.

#### Άρθρο 11 Απαρτία

1. Η γενική συνέλευση συνεδριάζει εγκύρως, εφόσον κατά την έναρξη της συνεδρίασης είναι παρόντα ή αντιπροσωπεύονται μέλη του συνεταιρισμού με δικαίωμα ψήφου τα οποία εκπροσωπούν πλέον του μισού (1/2) του όλου αριθμού των ψήφων.

2. Αν διαπιστωθεί έλλειψη απαρτίας κατά την έναρξη της συνεδρίασης, η γενική συνέλευση συνέρχεται, χωρίς νέα πρόσκληση, στον ίδιο τόπο, την ίδια ημέρα και ώρα της επόμενης εβδομάδας και με τα ίδια θέματα της αρχικής ημερήσιας διάταξης. Στην επαναληπτική αυτή συνεδρίαση, απαρτία υπάρχει, οποιοσδήποτε και αν είναι ο αριθμός των εκπροσωπούμενων σε αυτήν ψήφων.

3. Κατ' εξαίρεση, αν πρόκειται για αποφάσεις που αφορούν στην: α) μεταβολή του σκοπού του συνεταιρισμού, β) συγχώνευση με άλλο συνεταιρισμό, γ) μετατρο-

πή του συνεταιρισμού, δ) διάλυση του συνεταιρισμού και ε) τροποποίηση του καταστατικού, η γενική συνέλευση βρίσκεται σε απαρτία και συνεδριάζει εγκύρως, εφόσον, στην έναρξη της συνεδρίασης, είναι παρόντα ή αντιπροσωπεύονται μέλη του συνεταιρισμού, που έχουν δικαίωμα ψήφου και εκπροσωπούν τουλάχιστον τα δύο τρίτα (2/3) του όλου αριθμού των ψήφων. Εάν δεν συντελεστεί η απαρτία αυτή, η γενική συνέλευση συνέρχεται σε επαναληπτική συνέλευση, σύμφωνα με τη διαδικασία που ορίζεται στην προηγούμενη παράγραφο, οπότε βρίσκεται σε απαρτία, εφόσον στην έναρξη της συνεδρίασης είναι παρόντα ή αντιπροσωπεύονται μέλη, που έχουν δικαίωμα ψήφου και εκπροσωπούν τουλάχιστον το μισό (1/2) του όλου αριθμού των ψήφων.

4. Το καταστατικό μπορεί να ορίζει και άλλα συγκεκριμένα θέματα, στα οποία, για τη λήψη αποφάσεων, απαιτείται η απαρτία που προβλέπεται στην παράγραφο 3.

#### Άρθρο 12 Απόφαση

1. Η γενική συνέλευση αποφασίζει για τα θέματα της ημερήσιας διάταξης με απόλυτη πλειοψηφία των σε αυτήν εκπροσωπούμενων ψήφων, εκτός αν ορίζεται διαφορετικά από το νόμο αυτόν ή το καταστατικό. Οι αποφάσεις της γενικής συνέλευσης είναι υποχρεωτικές για όλα τα μέλη του συνεταιρισμού, έστω και αν διαφωνούν ή είναι απόντα.

2. Κατ' εξαίρεση η γενική συνέλευση αποφασίζει με αυξημένη πλειοψηφία των δύο τρίτων (2/3) των ψήφων, που εκπροσωπούνται σε αυτήν:

- α) για τη μεταβολή του σκοπού του συνεταιρισμού,
- β) για τη συγχώνευση με άλλο συνεταιρισμό,
- γ) για τη μετατροπή του συνεταιρισμού,
- δ) για τη διάλυση του συνεταιρισμού και
- ε) για την τροποποίηση του καταστατικού.

Το καταστατικό μπορεί να ορίζει και άλλα θέματα στα οποία, για τη λήψη αποφάσεων, απαιτείται η αυξημένη απαρτία της παραγράφου 3 του άρθρου 11 και η πλειοψηφία που προβλέπεται στην παρούσα παράγραφο.

3. Η γενική συνέλευση αποφασίζει με μυστική ψηφοφορία για τα θέματα που αφορούν:

- α) Αρχαιρεσίες.
- β) Απαλλαγή από την ευθύνη των μελών του διοικητικού συμβουλίου.

γ) Έγκριση του ισολογισμού, του απολογισμού και του πίνακα αποτελεσμάτων χρήσης.

δ) Προσωπικά θέματα.

Αν τα μέλη του διοικητικού συμβουλίου δεν απαλλαγούν από την ευθύνη ή δεν εγκριθεί ο ισολογισμός, ο απολογισμός και ο πίνακας αποτελεσμάτων χρήσης, η γενική συνέλευση, στην ίδια συνεδρίαση, μετά την ανάγνωση της έκθεσης των ελεγκτών, αποφασίζει για την ανάκληση ή μη των μελών του διοικητικού συμβουλίου και την εκλογή νέου διοικητικού συμβουλίου.

Αν τα μέλη του διοικητικού συμβουλίου ανακληθούν, η γενική συνέλευση, στην ίδια συνεδρίαση, εκλέγει προσωρινό διοικητικό συμβούλιο, το οποίο υποχρεούται μέσα σε προθεσμία είκοσι (20) ημερών να συγκαλέσει γενική συνέλευση των μελών του συνεταιρισμού, με θέμα την εκλογή νέου διοικητικού συμβουλίου.

4. Τα μέλη του διοικητικού συμβουλίου δικαιούνται να μετέσχουν στην ψηφοφορία για τα θέματα της απαλλαγής από την ευθύνη τους, μόνο με τις ψήφους που διαθέτουν τα ίδια.

**Άρθρο 13****Προσβολή αποφάσεων γενικών συνελεύσεων**

1. Απόφαση της γενικής συνέλευσης, η οποία αντιβαίνει στο νόμο ή στο καταστατικό, είναι άκυρη.

2. Η ακυρότητα αποφάσεων κηρύσσεται από το Μονομελές Πρωτοδικείο της έδρας του συνεταιρισμού, μετά από αίτηση κάθε μέλους ή τρίτου που έχει έννομο συμφέρον, η οποία εκδικάζεται κατά τη διαδικασία της εκούσιας δικαιοδοσίας. Η αίτηση ασκείται μέσα σε προθεσμία είκοσι (20) ημερών από τη λήψη της απόφασης από τη γενική συνέλευση και κοινοποιείται στο συνεταιρισμό.

3. Η απόφαση του Μονομελούς Πρωτοδικείου υπόκειται σε έφεση. Δικαίωμα άσκησης έφεσης έχει και η εποπτεύουσα αρχή.

Η έφεση ασκείται εντός προθεσμίας δεκαπέντε (15) ημερών από την κοινοποίηση της απόφασής του.

**Άρθρο 14****Διοικητικό Συμβούλιο**

1. Το διοικητικό συμβούλιο εκλέγεται από τη γενική συνέλευση.

Ο αριθμός των μελών του ορίζεται από το καταστατικό και είναι πάντοτε περιττός. Τα μέλη δεν μπορεί να είναι λιγότερα από τρία (3).

Η διάρκεια της θητείας των μελών του διοικητικού συμβουλίου ορίζεται από το καταστατικό και δεν μπορεί να είναι μεγαλύτερη των τεσσάρων (4) ούτε μικρότερη των δύο (2) ετών. Οι σύμβουλοι είναι επανεκλέξιμοι και ανακαλούνται ελευθέρως από τη γενική συνέλευση.

Αν τρεις (3) μήνες πριν από την εκλογή των μελών του διοικητικού συμβουλίου ο αριθμός του τακτικού προσωπικού του συνεταιρισμού είναι μεγαλύτερος από είκοσι (20), στο διοικητικό συμβούλιο μετέχει, ως επιπλέον μέλος του, εκπρόσωπος του παραπάνω προσωπικού. Ο εκπρόσωπος αυτός συμμετέχει με δικαίωμα ψήφου μόνο σε θέματα προσωπικού.

2. Το διοικητικό συμβούλιο εκπροσωπεί το συνεταιρισμό δικαστικώς και εξωδίκως. Την εκπροσώπησή του αυτή μπορεί να την αναθέτει στον Πρόεδρο ή σε άλλο μέλος του ή στον κατά την παράγραφο 9 του άρθρου αυτού Γενικό Διευθυντή (Μάνατζερ). Το διοικητικό συμβούλιο μπορεί επίσης να αναθέτει την άσκηση αρμοδιοτήτων του σε μέλος αυτού ή σε στέλεχος ή υπάλληλο του συνεταιρισμού.

3. Το διοικητικό συμβούλιο βρίσκεται σε απαρτία, όταν τα παρόντα ή αντιπροσωπευόμενα μέλη του είναι περισσότερα από τα απόντα, σε καμία όμως περίπτωση δεν μπορεί οι παρόντες σύμβουλοι να είναι λιγότεροι από τρεις (3). Το διοικητικό συμβούλιο αποφασίζει με την απόλυτη πλειοψηφία των παρόντων και αντιπροσωπευόμενων μελών.

4. Το διοικητικό συμβούλιο είναι αρμόδιο να αποφασίζει για κάθε θέμα που αφορά τη διοίκηση του συνεταιρισμού, τη διαχείριση της περιουσίας και των υποθέσεων του και την επιδίωξη του σκοπού του. Οι αρμοδιότητες του διοικητικού συμβουλίου καθορίζονται στο καταστατικό.

5. Τα μέλη του διοικητικού συμβουλίου ευθύνονται συμμετρως για κάθε ζημία που προκάλεσαν, με υπαιτιότητά τους, στο συνεταιρισμό κατά την άσκηση των καθηκόντων τους. Οι αξιώσεις του συνεταιρισμού παραγράφονται μετά από τρία (3) έτη από την τέλεση της πράξης,

εκτός αν πρόκειται για ζημία από δόλο, οπότε παραγράφονται μετά από δέκα (10) έτη.

6. Μέλος του διοικητικού συμβουλίου δεν μπορεί να ψηφίζει στις συνεδριάσεις του για θέματα που αφορούν στον ίδιο, στη σύζυγο ή σε συγγενείς του εξ αίματος ή εξ αγχιστείας μέχρι και του δευτέρου βαθμού.

7. Το καταστατικό του συνεταιρισμού μπορεί να προβλέπει την παροχή στα μέλη του διοικητικού συμβουλίου:

α) Αποζημιώσεως, για την απασχόλησή τους με υποθέσεις του συνεταιρισμού, οι οποίες τους ανατίθενται με ειδική απόφαση του διοικητικού συμβουλίου.

β) Εξόδων κίνησης και παράστασης για τη συμμετοχή τους στις συνεδριάσεις του.

Το ύψος της αποζημιώσεως και των εξόδων κίνησης και παράστασης καθορίζεται με απόφαση της γενικής συνέλευσης, ύστερα από εισήγηση του διοικητικού συμβουλίου.

8. Αν ο πρόεδρος ή μέλος του διοικητικού συμβουλίου είναι αντίδοκοι του συνεταιρισμού, το συνεταιρισμό εκπροσωπεί το, ειδικώς από αυτό, εξουσιοδοτημένο μέλος του, εκτός αν η γενική συνέλευση διορίσει ειδικούς εκπροσώπους.

9. Το καταστατικό μπορεί να προβλέπει τη δυνατότητα ορισμού από το διοικητικό συμβούλιο Γενικού Διευθυντή (Μάνατζερ), στον οποίο να αναθέτει με σύμβαση τη μερική ή ολική άσκηση των εξουσιών και αρμοδιοτήτων του διοικητικού συμβουλίου, πλην εκείνων που, κατά το νόμο ή το καταστατικό, απαιτούν συλλογική ενέργεια, καθώς και τη γενική διεύθυνση και διαχείριση των υποθέσεων του συνεταιρισμού. Με απόφαση του διοικητικού συμβουλίου καθορίζονται τα δικαιώματα, οι υποχρεώσεις και οι αρμοδιότητες του Γενικού Διευθυντή.

Ο Γενικός Διευθυντής επιλέγεται μετά από προκήρυξη που δημοσιεύεται στον ημερήσιο τύπο.

**Άρθρο 15****Αρχαιρεσίες**

1. Οι εκλογές για την ανάδειξη των μελών του διοικητικού συμβουλίου διενεργούνται από εφορευτική επιτροπή. Η διαδικασία εκλογής των αντιπροσώπων και των αναπληρωτών τους σε ανώτερης βαθμίδας συνεταιριστικές οργανώσεις, συνεταιριστικές εταιρίες ή σε νομικά πρόσωπα, στα οποία συμμετέχει ο συνεταιρισμός, καθορίζεται από το καταστατικό. Στις εκλογές των δευτεροβάθμιων, των τριτοβάθμιων συνεταιριστικών οργανώσεων και της Π.Α.Σ.Ε.Γ.Ε.Σ. προεδρεύει της εφορευτικής επιτροπής δικαστικός λειτουργός διοριζόμενος από το Μονομελές Πρωτοδικείο της έδρας τους.

2. Η εκλογή διενεργείται με μυστική ψηφοφορία και με ενιαίο ψηφοδέλτιο. Στο ψηφοδέλτιο αναγράφονται με αλφαβητική σειρά τα ονοματεπώνυμα των υποψηφίων.

3. Ο αριθμός των σταυρών προτίμησης δεν μπορεί να ορίζεται από το καταστατικό μεγαλύτερος του μισού (1/2) του όλου αριθμού των μελών του διοικητικού συμβουλίου. Στην περίπτωση που προκύπτει κλάσμα ισχύει ο αμέσως επόμενος ακέραιος αριθμός. Ψηφοδέλτια που περιέχουν αριθμό σταυρών μεγαλύτερο από τον οριζόμενο από το καταστατικό ή χωρίς σταυρό είναι άκυρα.

4. Εκλεγέντες θεωρούνται αυτοί που συγκέντρωσαν τις περισσότερες ψήφους. Αν υπάρχει ισοψηφία γίνεται κλήρωση. Όσοι δεν εκλεγούν θεωρούνται επιλαχόντες κατά τη σειρά του αριθμού των ψήφων που έλαβαν.

5. Οι επιλαχόντες καταλαμβάνουν κενούμενες θέσεις τακτικών μελών μέχρι τη λήξη της θητείας τους.

6. Οι διαδικασίες διεξαγωγής των αρχαιρεσιών, της εκλογής της εφορευτικής επιτροπής και κάθε άλλο συναφές θέμα ορίζονται από το καταστατικό.

7. Το διοικητικό συμβούλιο στην πρώτη, μετά την εκλογή του, συνεδρίαση συγκροτείται σε σώμα, σύμφωνα με το καταστατικό.

Το καταστατικό μπορεί να προβλέπει τη δυνατότητα και τις προϋποθέσεις ανακατανομής των αξιωμάτων στο διοικητικό συμβούλιο. Αν στο καταστατικό δεν υπάρχει σχετική πρόβλεψη, η ανακατανομή των αξιωμάτων μπορεί να γίνει εφόσον αποφασισθεί από τα δύο τρίτα (2/3) του συνόλου των μελών του. Όταν προκύπτει κλάσμα ισχύει ο αμέσως επόμενος ακέραιος αριθμός.

8. Αν κενωθεί η θέση μέλους του διοικητικού συμβουλίου, και δεν υπάρχουν επιλαχόντα μέλη, το διοικητικό συμβούλιο, με απόφαση των λοιπών μελών του, συμπληρώνει την κενή θέση εκλέγοντας σε αυτήν μέλος του συνεταιρισμού.

Τα ως άνω οριζόμενα μέλη διατηρούν την ιδιότητά τους αυτή μέχρι τη σύγκληση της πρώτης τακτικής ή έκτακτης γενικής συνέλευσης, η οποία επικυρώνει την εκλογή τους ή, σε αντίθετη περίπτωση, εκλέγει νέα μέλη.

Σε περίπτωση παραίτησης της πλειοψηφίας ή του συνόλου των μελών του Δ.Σ. διενεργούνται αρχαιρεσίες.

9. Δεν μπορεί να εκλεγεί μέλος στα όργανα διοίκησης της συνεταιριστικής οργάνωσης όποιος καταδικάσθηκε με τελεσίδικη απόφαση σε οποιαδήποτε ποινή για: κλοπή, απάτη, υπεξαίρεση (κοινή ή στην υπηρεσία), εκβίαση, πλαστογραφία, ψευδορκία, απιστία, δωροδοκία, παράβαση καθήκοντος, ψευδοπαράβαση βεβαίωσης, υπεξαγωγή εγγράφου, λαθρεμπορία και εμπορία ναρκωτικών.

Εάν κατά τη διάρκεια της θητείας του οργάνου διαπιστωθεί για μέλος του η ύπαρξη οποιουδήποτε από τα κωλύματα που προαναφέρθηκαν, το μέλος αυτό εκπίπτει αυτοδικαίως από μέλος του οργάνου, οπότε εφαρμόζονται οι διατάξεις των παραγράφων 5 και 8.

## ΚΕΦΑΛΑΙΟ ΣΤ' ΕΠΟΠΤΕΙΑ – ΕΛΕΓΧΟΣ

### Άρθρο 16 Κρατική εποπτεία

1. Η εποπτεία επί των Α.Σ.Ο. κάθε βαθμίδας και των συνεταιριστικών εταιριών (Σ.Ε.) του άρθρου 32 ασκείται από τον Υπουργό Γεωργίας. Με απόφαση του Υπουργού Γεωργίας, που δημοσιεύεται στην Εφημερίδα της Κυβερνήσεως, συγκεκριμένα έργα εποπτείας μπορεί να ανατίθενται σε υπαλλήλους του Υπουργείου Γεωργίας. Συγκεκριμένα έργα ελέγχου μπορεί επίσης να αναθέτει ο Υπουργός Γεωργίας σε ορκωτούς ελεγκτές ή σε ελεγκτές πτυχιούχους ανωτάτων σχολών που έχουν άδεια άσκησης οικονομολογικού επαγγέλματος από το Οικονομικό Επιμελητήριο Ελλάδος, σύμφωνα με το π.δ. 475/1991 (ΦΕΚ 176 Α'), καθώς και σε άλλους ειδικούς επιστήμονες ή εμπειρογνώμονες.

2. Η εποπτεία αφορά στη σύννομη λειτουργία και στην υποβοήθηση του έργου τους και περιλαμβάνει ιδίως την εξακρίβωση της καταβολής της αξίας των συνεταιρικών μερίδων ή των άλλων ληξιπρόθεσμων οικονομικών υποχρεώσεων των μελών τους, την τήρηση των διατάξεων

των νόμων, του καταστατικού και των αποφάσεων των γενικών συνελεύσεων, καθώς και την εξακρίβωση της αλήθειας του ισολογισμού, των λοιπών ετήσιων οικονομικών καταστάσεων και γενικά των τηρούμενων από τις συνεταιριστικές οργανώσεις βιβλίων και στοιχείων.

3. Με προεδρικό διάταγμα, που εκδίδεται με πρόταση του Υπουργού Γεωργίας εντός ενός (1) έτους από τη δημοσίευση του νόμου αυτού, καθορίζονται το περιεχόμενο και ο τρόπος άσκησης της εποπτείας, τα καθήκοντα των οργάνων άσκησης αυτής, οι υποχρεώσεις των εποπτευομένων προς την εποπτεύουσα αρχή, ιδίως για την παροχή εγγράφων ή άλλων αναγκαιών για την άσκηση της εποπτείας στοιχείων και πληροφοριών, καθώς και οι επιβαλλόμενες διοικητικές κυρώσεις από την εποπτεύουσα αρχή, στην περίπτωση μη σύννομης λειτουργίας των συνεταιριστικών οργανώσεων της παραγράφου 1 του άρθρου αυτού.

4. Με αποφάσεις του Υπουργού Γεωργίας, που δημοσιεύονται στην Εφημερίδα της Κυβερνήσεως, ρυθμίζεται κάθε αναγκαία λεπτομέρεια για την άσκηση της κρατικής εποπτείας.

### Άρθρο 17 Έλεγχος

1. Ο διαχειριστικός, λογιστικός και οικονομικός έλεγχος των Α.Σ.Ο. κάθε βαθμίδας ασκείται ως ακολούθως:

α) Στις Α.Σ.Ο. για τις οποίες συντρέχουν οι προϋποθέσεις ελέγχου των ανωνύμων εταιριών, με βάση τα προς εκτέλεση του κ.ν. 2190/1920 εκδοθέντα ή εκδοθησόμενα προεδρικά διατάγματα ή υπουργικές αποφάσεις, από μέλη των ορκωτών ελεγκτών, σύμφωνα με τις διατάξεις του ίδιου νόμου, όπως κάθε φορά ισχύει.

β) Στις λοιπές Α.Σ.Ο., από ορκωτούς ελεγκτές ή από ελεγκτές πτυχιούχους ανωτάτων σχολών, που έχουν άδεια άσκησης οικονομολογικού επαγγέλματος από το Οικονομικό Επιμελητήριο Ελλάδος, σύμφωνα με τις διατάξεις του άρθρου 2 του π.δ. 475/1991.

2. Δεν μπορούν να ορισθούν ελεγκτές μέλη και υπάλληλοι της ελεγχόμενης ή υπερκείμενης αυτής οργάνωσης.

3. Οι ελεγκτές και ισάριθμοι αναπληρωτές τους ορίζονται από την προηγούμενη τακτική γενική συνέλευση των Α.Σ.Ο., πλην των ελεγκτών της πρώτης εταιρικής χρήσεως, οι οποίοι ορίζονται από το καταστατικό. Η αμοιβή των ελεγκτών ορίζεται με την απόφαση ορισμού τους ή από το καταστατικό. Οι ελεγκτές μπορούν να επαναδιορίζονται, όχι όμως για περισσότερες από πέντε (5) συνεχείς χρήσεις και υποχρεούνται να υποβάλλουν το πόρισμα του ελέγχου στο διοικητικό συμβούλιο της ελεγχόμενης οργάνωσης και στην εποπτεύουσα αρχή, το αργότερο είκοσι (20) ημέρες πριν από τη γενική συνέλευση.

4. Οι ελεγκτές υποβάλλουν το πόρισμα του ελέγχου στο διοικητικό συμβούλιο της Α.Σ.Ο., το οποίο υποχρεούται να το ανακοινώσει στη πρώτη μετά τον έλεγχο γενική συνέλευση των μελών της. Αντίγραφο του πορίσματος υποβάλλουν οι ελεγκτές στην εποπτεύουσα αρχή. Το διοικητικό συμβούλιο υποχρεούται να καλεί εγγράφως τον ελεγκτή πέντε (5) τουλάχιστον ημέρες πριν από τη συνεδρίαση της γενικής συνέλευσης, για να παρίσταται σε αυτήν.

Ο ελεγκτής υποχρεούται να παρίσταται στη γενική συ-

νέλευση και να παρέχει οποιαδήποτε πληροφορία ή διευκρίνιση του ζητηθεί.

Αν από το πόρισμα του ελέγχου υπάρχουν ενδείξεις ότι έχουν τελεστεί πράξεις, που τιμωρούνται από τις διατάξεις του Ποινικού Κώδικα ή των άλλων ειδικών ποινικών νόμων, οι ελεγκτές υποχρεούνται εντός δέκα (10) ημερών να υποβάλλουν το πόρισμά τους ή τη σχετική έκθεσή τους στην αρμόδια Εισαγγελική Αρχή και να αναφέρουν στον Υπουργό Γεωργίας τις παραβάσεις του νομού ή του καταστατικού.

Οι ελεγχόμενοι έχουν υποχρέωση να θέτουν στη διάθεση των ελεγκτών κατάλληλο χώρο, όλα τα βιβλία και τα στοιχεία και να παρέχουν κάθε πληροφορία που χρειάζεται ο ελεγκτής για την εκτέλεση του έργου του.

Οι ελεγκτές δικαιούνται κατά την άσκηση των καθηκόντων τους να ελέγχουν τα βιβλία, τους λογαριασμούς και κάθε άλλο στοιχείο της συνεταιριστικής οργάνωσης, που κρίνεται χρήσιμο για την πλήρη και επιτυχή εκτέλεση του έργου τους.

Οι ελεγκτές ελέγχουν ιδίως:

α) Τη νομιμότητα των αποφάσεων και των πράξεων των θεσμικών οργάνων των Α.Σ.Ο..

β) Τη λογιστική τάξη και ιδίως αν τηρήθηκαν οι αρχές και κανόνες της λογιστικής επιστήμης.

γ) Την οικονομική κατάσταση των Α.Σ.Ο., που προκύπτει από τον έλεγχο των ετήσιων οικονομικών καταστάσεων, τα στοιχεία του ισολογισμού, του λογαριασμού «Αποτελέσματα Χρήσης» και των προσαρτημάτων. Στο πόρισμα πρέπει να προσδιορίζεται η πορεία της οικονομικής κατάστασης των Α.Σ.Ο. στο πλαίσιο των καταστατικών τους σκοπών και των ετήσιων προγραμμάτων δράσης τους.

δ) Τη διαχειριστική τάξη, όσον αφορά τη νομιμότητα μόνο της πραγματοποίησης των δαπανών και αποσκοπεί κυρίως στη διαπίστωση τυχόν διαπραχθεισών ατασθαλιών, καταχρήσεων ή άλλων παραβάσεων και τον εντοπισμό των υπευθύνων.

5. α) Ο Υπουργός Γεωργίας μπορεί να ζητήσει από τους ελεγκτές έκτακτο έλεγχο των Α.Σ.Ο. κάθε βαθμίδας.

β) Οι ελεγκτές, με αίτησή τους προς το διοικητικό συμβούλιο, μπορεί να ζητήσουν τη σύγκληση έκτακτης γενικής συνέλευσης, αναφέροντας σε αυτήν τα προς συζήτηση θέματα. Το διοικητικό συμβούλιο συγκαλεί υποχρεωτικά τη γενική συνέλευση μέσα σε ένα (1) μήνα, από την υποβολή της αίτησης, με θέματα τα αναφερόμενα στην αίτηση.

6. Με αποφάσεις του Υπουργού Γεωργίας, που δημοσιεύονται στην Εφημερίδα της Κυβερνήσεως, ρυθμίζεται κάθε αναγκαία λεπτομέρεια για την άσκηση του ελέγχου.

## ΚΕΦΑΛΑΙΟ Ζ' ΟΙΚΟΝΟΜΙΚΗ ΔΙΑΧΕΙΡΙΣΗ

### Άρθρο 18 Διαχειριστική χρήση

1. Η διαχειριστική χρήση δεν μπορεί να περιλαμβάνει περισσότερους από δώδεκα (12) μήνες. Εξαιρετικώς η πρώτη διαχειριστική χρήση μπορεί να ορίζεται για χρονικό διάστημα μέχρι είκοσι τέσσερις (24) μήνες.

2. Κατά τη λήξη της χρήσης κλείνονται τα βιβλία της συνεταιριστικής οργάνωσης, ενεργείται η απογραφή της

περιουσίας της και καταρτίζονται ο ισολογισμός και ο λογαριασμός «Αποτελέσματα Χρήσης», που υποβάλλονται από το διοικητικό συμβούλιο στην τακτική γενική συνέλευση μαζί με τις αναγκαίες επεξηγηματικές εκθέσεις και τις εκθέσεις λογοδοσίας για τα πεπραγμένα του έτους που ελήξε.

3. Το διοικητικό συμβούλιο συντάσσει πρόγραμμα δράσης και ανάπτυξης της Α.Σ.Ο. για την επομένη χρήση, το οποίο συνοδεύεται από προϋπολογισμό δαπανών και το υποβάλλει για έγκριση στη γενική συνέλευση.

### Άρθρο 19

#### Διαχειριστικό υπόλοιπο - Πλεονάσματα - Κέρδη

1. Αν από τα ακαθάριστα έσοδα της Α.Σ.Ο. αφαιρεθούν οι κάθε είδους δαπάνες, οι ζημίες, οι αποσβέσεις και οι τόκοι των υποχρεωτικών και των προαιρετικών μερίδων, το υπόλοιπο που απομένει αποτελεί το διαχειριστικό υπόλοιπο της χρήσης. Το διαχειριστικό υπόλοιπο περιλαμβάνει πλεονάσματα και κέρδη. Τα πλεονάσματα προέρχονται από τις κατά το άρθρο 8 συναλλαγές της συνεταιριστικής οργάνωσης με τα μέλη της. Το πέραν του πλεονάσματος υπόλοιπο λογίζεται ότι προέρχεται από τις συναλλαγές με τρίτους και συνιστά κέρδη.

2. Εάν το καταστατικό προβλέπει συμμετοχή των προαιρετικών μερίδων στα πλεονάσματα ή στα κέρδη ή και στα δύο, τα ποσά που αναλογούν αφαιρούνται πριν από οποιαδήποτε άλλη χρησιμοποίηση των πλεονασμάτων και των κερδών.

3. Από τα πλεονάσματα, πριν από την αφαίρεση για τις προαιρετικές μερίδες, κρατείται ποσοστό δέκα τοις εκατό (10%) για το σχηματισμό τακτικού αποθεματικού. Η κράτηση αυτή παύει να είναι υποχρεωτική όταν το τακτικό αποθεματικό φθάσει στο ύψος του συνολικού ποσού των υποχρεωτικών μερίδων των μελών του συνεταιρισμού και επαναφέρεται εάν το τακτικό αποθεματικό υστερήσει έναντι του συνολικού ποσού των μερίδων των μελών. Το καταστατικό μπορεί να προβλέπει μεγαλύτερο ποσοστό κράτησης. Το μέρος των πλεονασμάτων που μεταφέρεται στο τακτικό αποθεματικό λογίζεται ως ισόποση εισφορά των μελών.

4. Το υπόλοιπο των πλεονασμάτων, που απομένει μετά την κράτηση της προηγούμενης παραγράφου, διατίθεται για την:

(α) ανάπτυξη του συνεταιρισμού,

(β) απόδοση στα μέλη ανάλογα με τις συναλλαγές τους με το συνεταιρισμό,

(γ) υποστήριξη άλλων δραστηριοτήτων που εγκρίνονται από τα μέλη,

όπως ειδικότερα ορίζεται στο καταστατικό.

5. Τα ποσά της περίπτωσης β' της προηγούμενης παραγράφου μπορεί, με απόφαση της γενικής συνέλευσης, να παραμείνουν στο συνεταιρισμό ως εξατομικευμένες έντοκες καταθέσεις προθεσμίας των μελών. Το επιτόκιο που καταβάλλεται στην περίπτωση αυτήν καθορίζεται με απόφαση της γενικής συνέλευσης και δεν μπορεί να υπερβαίνει το επιτόκιο δανεισμού του συνεταιρισμού από τις τράπεζες.

6. Στο τακτικό αποθεματικό περιέρχονται:

α) Τα κέρδη, όπως ορίζονται στην παράγραφο 1, μετά τη φορολόγησή τους.

β) Η κράτηση της παραγράφου 3.

γ) Τα έσοδα που περιέρχονται στο συνεταιρισμό από χαριστική αιτία.

δ) Κάθε άλλο έσοδο, για το οποίο δεν ορίζεται διαφορετικά από το καταστατικό.

**Άρθρο 20**  
**Τηρούμενα βιβλία**

1. Οι Α.Σ.Ο. τηρούν τα βιβλία που προβλέπονται από τον Κώδικα Βιβλίων και Στοιχείων, καθώς και τα παρακάτω, θεωρημένα από την αρμόδια Δ.Ο.Υ., βιβλία:

- α) Βιβλίο μητρώου μελών.
- β) Βιβλίο πρακτικών των γενικών συνελεύσεων και του διοικητικού συμβουλίου.
- γ) Βιβλίο απογραφής και ισολογισμού και
- δ) Κάθε άλλο βιβλίο, που προβλέπεται από το καταστατικό.

**ΚΕΦΑΛΑΙΟ Η'**  
**ΣΥΓΧΩΝΕΥΣΗ - ΜΕΤΑΤΡΟΠΗ - ΠΤΩΧΕΥΣΗ**  
**ΔΙΑΛΥΣΗ - ΕΚΚΑΘΑΡΙΣΗ**

**Άρθρο 21**  
**Συγχώνευση - Διαδικασία - Μετατροπή**

1. Δύο ή περισσότερες Αγροτικές Συνεταιριστικές Οργανώσεις μπορεί να συγχωνευθούν είτε με τη σύσταση νέας συνεταιριστικής οργάνωσης, στην οποία ενσωματώνονται οι συγχωνεύμενες, είτε με την απορρόφηση μιας ή περισσότερων υφιστάμενων συνεταιριστικών οργάνωσεων από άλλη, η οποία ήδη λειτουργεί.

2. Για τη συγχώνευση απαιτείται:

α) Απόφαση των γενικών συνελεύσεων καθεμίας από τις προς συγχώνευση συνεταιριστικές οργανώσεις, που λαμβάνεται με την εξαιρετική απαρτία και πλειοψηφία, που ορίζεται στις παραγράφους 3 και 2 των άρθρων 11 και 12, αντίστοιχα, του νόμου αυτού. Η απόφαση αυτή αφορά την έγκριση του σχεδίου σύμβασης συγχώνευσης και τις, κατά περίπτωση, τροποποιήσεις του καταστατικού, που απαιτούνται για την πραγματοποίηση της συγχώνευσης.

β) Δημοσίευση των αποφάσεων της περιπτώσεως α', περιληπτικά, σε μία εφημερίδα του νομού της έδρας των υπό συγχώνευση συνεταιριστικών οργάνωσεων.

γ) Εκτίμηση των περιουσιακών στοιχείων των συγχωνυόμενων Αγροτικών Συνεταιριστικών Οργανώσεων, από επιτροπή εμπειρογνομώνων σύμφωνα με τις διατάξεις του άρθρου 9 του κ.ν. 2190/1920, που ορίζεται έπειτα από κοινή αίτησή τους. Η επιτροπή αυτή εξετάζει τους όρους που περιλαμβάνονται στο σχέδιο σύμβασης της συγχώνευσης και συντάσσει έκθεση προς τις γενικές συνελεύσεις των μελών των προς συγχώνευση οργάνωσεων.

δ) Σύγκληση, μετά από πρόσκληση των διοικητικών συμβουλίων των υπό συγχώνευση συνεταιριστικών οργάνωσεων των μελών τους, σε κοινή γενική συνέλευση. Η συνέλευση αυτή εκλέγει το προσωρινό διοικητικό συμβούλιο της νέας οργάνωσης, που προκύπτει από τη συγχώνευση.

ε) Έγκριση του καταστατικού κατά τα οριζόμενα στο άρθρο 3 του νόμου αυτού.

στ) Καταχώρηση στο βιβλίο μητρώου Αγροτικών Συνεταιρισμών του εγκεκριμένου καταστατικού, με μνεία του αριθμού της εγκριτικής απόφασης του δικαστηρίου, σύμφωνα με τα οριζόμενα στο άρθρο 3.

Από την ημερομηνία αυτή συντελείται η συγχώνευση

και όλα τα περιουσιακά στοιχεία των συγχωνευομένων αποτελούν περιουσία της νέας συνεταιριστικής οργάνωσης.

3. Μέσα σε προθεσμία δεκαπέντε (15) ημερών από την καταχώρηση της εγκριτικής απόφασης στο βιβλίο μητρώου, το προσωρινό διοικητικό συμβούλιο συγκαλεί εντός μηνός τα μέλη της νέας συνεταιριστικής οργάνωσης σε γενική συνέλευση για την εκλογή του διοικητικού συμβουλίου της συνεταιριστικής οργάνωσης.

4. Μέλη, που δεν επιθυμούν τη συγχώνευση, μπορεί να αποχωρήσουν σύμφωνα με τους όρους του καταστατικού. Η τυχόν υπεραξία, που προκύπτει από την αποτίμηση των περιουσιακών στοιχείων, απαλλάσσεται από κάθε φόρο και τέλος και εγγράφεται σε λογαριασμό του τακτικού αποθεματικού της νέας οργάνωσης.

5. Η συγχώνευση συνεπάγεται, από την ημέρα που συντελείται, την καθολική διαδοχή της νέας συνεταιριστικής οργάνωσης σε όλα τα δικαιώματα και τις υποχρεώσεις των οργάνωσεων που συγχωνεύθηκαν. Η νέα συνεταιριστική οργάνωση υποκαθίσταται αυτοδικαίως σε όλα γενικά τα δικαιώματα και τις υποχρεώσεις της συγχωνευθείσας οργάνωσης.

6. Τα μέλη των οργάνωσεων που συγχωνεύθηκαν είναι αυτοδικαίως μέλη της νέας οργάνωσης με όλα τα δικαιώματα και τις υποχρεώσεις που ορίζει το νέο καταστατικό.

7. Οι συνεταιρικές μερίδες των οργάνωσεων που συγχωνεύθηκαν αποτελούν κεφάλαιο της νέας οργάνωσης. Αν οι συνεταιρικές αυτές μερίδες είναι άνισες, η κοινή γενική συνέλευση της παραγράφου 3 του άρθρου αυτού, με απόφασή της, ορίζει τον τρόπο προσαρμογής των μεριδών που υπολείπονται του ύψους της συνεταιρικής μερίδας της νέας ή της απορροφούσας οργάνωσης.

8. Η συγχώνευση των οργάνωσεων δεν επιφέρει διακοπή των δικών, στις οποίες είναι διάδικοι. Εκκρεμείς δικές των οργάνωσεων που συγχωνεύθηκαν συνεχίζονται από τη νέα οργάνωση.

9. Οι Αγροτικές Συνεταιριστικές Οργανώσεις, που συγχωνεύονται, απαλλάσσονται της υποχρέωσης καταβολής κάθε φόρου, τέλους χαρτοσήμου και φόρου υπέρ τρίτων, που έχει σχέση με τη συγχώνευση. Για το φόρο Συγκέντρωσης Κεφαλαίου ισχύουν οι διατάξεις του ν. 1676/1986 (ΦΕΚ 204 Α').

10. Οι κάθε είδους φορολογικές απαλλαγές και κίνητρα για την ενίσχυση των συγχωνεύσεων των Α.Σ.Ο., που θεσπίστηκαν και περιλαμβάνονται στις διατάξεις του άρθρου 33 του ν. 2169/1993 (ΦΕΚ 149 Α'), όπως αυτός ισχύει σήμερα, εξακολουθούν να ισχύουν.

11. Δευτεροβάθμια ή τριτοβάθμια Α.Σ.Ο. μπορεί να μετατραπεί σε Ανώνυμη Εταιρεία (Α.Ε.) ή Εταιρεία Περιορισμένης Ευθύνης (Ε.Π.Ε.). Η μετατροπή γίνεται με απόφαση της γενικής συνέλευσης, που λαμβάνεται με την εξαιρετική απαρτία και πλειοψηφία που ορίζεται στις παραγράφους 3 και 2 των άρθρων 11 και 12, αντίστοιχα, του νόμου αυτού.

12. Κατά τα λοιπά για τη μετατροπή εφαρμόζονται ανάλογα οι διατάξεις των κ.ν. 2190/1920 και 3190/1955. Στις προερχόμενες από τη μετατροπή Α.Ε. ή Ε.Π.Ε. μπορεί να εισέλθουν και νέοι μέτοχοι ή εταίροι, αντίστοιχα.

**Άρθρο 22**  
**Πτώχευση - Διαδικασία**

1. Η αγροτική συνεταιριστική οργάνωση κηρύσσεται



σε κατάσταση πτώχευσης αν παύσει τις πληρωμές των χρεών της.

2. Η πτώχευση κηρύσσεται από το Πολυμελές Πρωτοδικείο της έδρας της συνεταιριστικής οργάνωσης μετά από αίτηση:

- α) Οποιοδήποτε πιστωτή, που έχει έννομο συμφέρον.
- β) Του διοικητικού συμβουλίου της Οργάνωσης.
- γ) Των εκκαθαριστών.

3. Η υπό εκκαθάριση συνεταιριστική οργάνωση κηρύσσεται σε πτώχευση μόνον αν δεν έχει συντελεστεί η διανομή.

4. Αν υποβληθεί δήλωση παύσης πληρωμών ή αίτηση κήρυξης σε πτώχευση της συνεταιριστικής οργάνωσης από το διοικητικό συμβούλιο ή αν έχει κατατεθεί αίτηση για την κήρυξή της σε πτώχευση από οποιονδήποτε τρίτο, το διοικητικό συμβούλιο ή οι εκκαθαριστές συγκαλούν εντός δέκα (10) ημερών τη γενική συνέλευση με θέμα την επιβολή έκτακτης εισφοράς για να αποφευχθεί η κήρυξη της πτώχευσης.

Στη γενική συνέλευση υποβάλλεται Ισολογισμός και Έκθεση του διοικητικού συμβουλίου για την περιουσιακή κατάσταση της συνεταιριστικής οργάνωσης και την προτεινόμενη έκτακτη εισφορά.

Η γενική συνέλευση με απόφασή της, που λαμβάνεται με τη συνήθη απαρτία και πλειοψηφία, επιβάλλει στα μέλη έκτακτη εισφορά, ανάλογα με τον αριθμό των υποχρεωτικών μεριδίων τους και μέσα στα όρια της από το καταστατικό προβλεπόμενης ευθύνης. Η εισφορά αυτή βαρύνει και τα μέλη που αποχώρησαν για οποιονδήποτε λόγο μέσα στο τελευταίο, πριν από την υποβολή της αίτησης, για την κήρυξη της πτώχευσης έτος.

Η εισφορά καταβάλλεται μέσα σε προθεσμία τριάντα (30) ημερών από τη λήψη της απόφασης στη γενική συνέλευση.

Αν η προθεσμία αυτή παρέλθει άπρακτη, το διοικητικό συμβούλιο ή οι εκκαθαριστές υποχρεούνται να υποβάλουν στο Ειρηνοδικείο πίνακα για την έκτακτη εισφορά. Ο πίνακας κηρύσσεται εκτελεστός από το Ειρηνοδικείο.

5. Μέσα σε εξήντα (60) ημέρες από την κατάθεση της δήλωσης της προηγούμενης παραγράφου ή από την κοινοποίηση στη συνεταιριστική οργάνωση, της αίτησης για την κήρυξή της σε πτώχευση, το διοικητικό συμβούλιο υποχρεούται να δηλώσει στο Πολυμελές Πρωτοδικείο αν συνεχίζει ή όχι τις πληρωμές.

6. Το Πολυμελές Πρωτοδικείο προσδιορίζει δικάσιμο για την εκδίκαση της αιτήσεως - δηλώσεως μετά την πάροδο της προθεσμίας της προηγούμενης παραγράφου και αν διαπιστώσει ότι εξακολουθεί η κατάσταση παύσης των πληρωμών, κηρύσσει τη συνεταιριστική οργάνωση σε πτώχευση.

7. Από την κήρυξή της σε πτώχευση η συνεταιριστική οργάνωση διαλύεται. Η πτώχευση της οργάνωσης δεν συνεπάγεται την πτώχευση των μελών της.

8. Αν επιτευχθεί πτωχευτικός συμβιβασμός, επικυρώνεται από το Πολυμελές Πρωτοδικείο, οπότε η συνεταιριστική οργάνωση αναβιώνει και συνεχίζει τις εργασίες της.

Μετά την κατάρτιση του συμβιβασμού οι πιστωτές δεν μπορούν να στραφούν κατά των μελών.

Η απόφαση, με την οποία επικυρώνεται ο συμβιβασμός, κοινοποιείται με φροντίδα της οργάνωσης στον ειρηνοδίκη και στην εποπτεύουσα αρχή.

9. Κατά τα λοιπά έχουν εφαρμογή οι διατάξεις περί πτωχεύσεως του Εμπορικού Νόμου.

### Άρθρο 23

#### Λύση

1. Οι Α.Σ.Ο. λύονται:

α) Αν έληξε ο χρόνος διάρκειάς τους, που ορίζεται στο καταστατικό και δεν αποφασίσθηκε η παράτασή του από τη γενική συνέλευση.

β) Με απόφαση της γενικής συνέλευσης, που λαμβάνεται με την εξαιρετική απαρτία και πλειοψηφία των παραγράφων 3 και 2 των άρθρων 11 και 12 αντίστοιχα του νόμου αυτού.

γ) Αν κηρυχθούν σε κατάσταση πτωχεύσεως.

δ) Με απόφαση του Πολυμελούς Πρωτοδικείου της έδρας των Α.Σ.Ο. μετά από αίτηση του διοικητικού συμβουλίου ή των 2/3 του συνολικού αριθμού των μελών τους ή της εποπτεύουσας αρχής.

2. Η αίτηση για τη λύση στην περίπτωση δ' υποβάλλεται από την εποπτεύουσα αρχή, αν η λειτουργία των Α.Σ.Ο. απέβη παράνομη ή αν αδράνησαν για δύο τουλάχιστον συνεχείς διαχειριστικές χρήσεις ή αν συνάγεται εγκατάλειψη του σκοπού τους, λόγω μειωμένης δραστηριότητάς τους.

Η απόφαση του Πολυμελούς Πρωτοδικείου υπόκειται σε έφεση.

### Άρθρο 24

#### Εκκαθάριση

1. Με εξαίρεση την περίπτωση της λύσης των Α.Σ.Ο. που επέρχεται από την κήρυξή τους σε κατάσταση πτωχεύσεως κατά την οποία ακολουθείται η διαδικασία του Εμπορικού Νόμου, τη λύση ακολουθεί, σε κάθε άλλη περίπτωση, το στάδιο της εκκαθάρισης.

2. Η εκκαθάριση διενεργείται από έναν ή περισσότερους ειδικούς εκκαθαριστές, που ορίζονται από τη γενική συνέλευση, εκτός εάν το καταστατικό ορίζει διαφορετικά.

Το νομικό πρόσωπο της λυθείσας Α.Σ.Ο. εξακολουθεί να υπάρχει και να λειτουργεί για τις ανάγκες της εκκαθάρισης.

3. Σε περίπτωση θανάτου, παραίτησης ή αδράνειας των εκκαθαριστών, μετά από αίτηση μέλους ή πιστωτή της Α.Σ.Ο., το Μονομελές Πρωτοδικείο της έδρας της Α.Σ.Ο. διορίζει άλλους εκκαθαριστές, δικάζοντας κατά τη διαδικασία της εκουσίας δικαιοδοσίας.

### Άρθρο 25

#### Ενέργειες εκκαθαριστών

1. Οι εκκαθαριστές έχουν υποχρέωση, μόλις αναλάβουν τα καθήκοντά τους, να κάνουν απογραφή της περιουσίας της εκκαθαριζόμενης οργάνωσης και να συντάξουν ισολογισμό, αντίγραφο του οποίου, υποβάλλουν στην εποπτεύουσα αρχή.

Αν η εκκαθάριση παρατείνεται, ο ισολογισμός συντάσσεται στο τέλος κάθε έτους. Ο τελικός ισολογισμός καταρτίζεται στο τέλος της εκκαθάρισης. Οι εκκαθαριστές γνωστοποιούν τη λύση της οργάνωσης με τη δημοσίευσή της σε μία ημερήσια εφημερίδα και αν δεν εκδίδεται τέτοια σε περιοδική εφημερίδα, του νομού της έδρας της και καλούν τους πιστωτές να αναγγείλουν τις απαιτήσεις τους.

2. Απαιτήσεις πιστωτών κατά της υπό εκκαθάριση οργάνωσης παραγράφονται μετά την πάροδο τριών (3)

ετών από την ημερομηνία της δημοσίευσης της λύσεώς της.

3. Από το προϊόν της εκκαθάρισης εξοφλούνται τα ληξιπρόθεσμα χρέη της εκκαθαριζόμενης οργάνωσης με την ακόλουθη σειρά: προηγείται η εξόφληση των οφειλών προς τους εργαζόμενους και ακολουθεί η εξόφληση των λοιπών δανειστών. Στη συνέχεια εξοφλούνται οι προαιρετικές μερίδες.

Το υπόλοιπο του ενεργητικού που απομένει διατίθεται σύμφωνα με όσα ορίζονται στο καταστατικό.

**ΚΕΦΑΛΑΙΟ Θ'**  
**ΕΝΩΣΕΙΣ ΑΓΡΟΤΙΚΩΝ ΣΥΝΕΤΑΙΡΙΣΜΩΝ**  
**ΚΕΝΤΡΙΚΕΣ ΕΝΩΣΕΙΣ – ΚΟΙΝΟΠΡΑΞΙΕΣ**  
**ΣΥΝΕΤΑΙΡΙΣΤΙΚΕΣ ΕΤΑΙΡΕΙΕΣ**  
**ΠΑΝΕΛΛΗΝΙΑ ΣΥΝΟΜΟΣΠΟΝΔΙΑ**

**Άρθρο 26**

**Ενώσεις Αγροτικών Συνεταιρισμών (Ε.Α.Σ.)**

1. Δύο ή περισσότεροι Αγροτικοί Συνεταιρισμοί (Α.Σ.) μπορεί να συνιστούν Ένωση Αγροτικών Συνεταιρισμών (Ε.Α.Σ.), η οποία έχει ως σκοπό την ενίσχυση, διεύρυνση και συντονισμό των δραστηριοτήτων των πρωτοβάθμιων συνεταιρισμών-μελών της.

Η Ε.Α.Σ. μπορεί, αν προβλέπεται από το καταστατικό της, να αναλαμβάνει και η ίδια δραστηριότητες από αυτές που προβλέπονται για τα μέλη της είτε για λογαριασμό των μελών της είτε για λογαριασμό της.

2. Για τη σύσταση Ε.Α.Σ. απαιτείται απόφαση των γενικών συνελεύσεων των Α.Σ., που επιθυμούν τη σύσταση της, καθώς και σύνταξη, υπογραφή και έγκριση του καταστατικού της.

3. Έδρα της Ε.Α.Σ. είναι ο δήμος ή η κοινότητα όπου είναι εγκατεστημένη η διοίκησή της. Η περιφέρεια της Ε.Α.Σ. ορίζεται από το καταστατικό της.

4. Στην επωνυμία της Ε.Α.Σ. αναφέρεται η έδρα της. Η επωνυμία πρέπει να διακρίνεται από την επωνυμία άλλης Ε.Α.Σ., που έχει την ίδια έδρα.

5. Το καταστατικό της Ε.Α.Σ. εγκρίνεται από το Μονομελές Πρωτοδικείο της έδρας της, σύμφωνα με τα άρθρα 3 και 4 του νόμου αυτού, που εφαρμόζονται αναλόγως.

6. Οι Α.Σ.Ο. μπορεί να πρακτορεύουν στην περιφέρειά τους ασφαλιστικές εταιρίες.

**Άρθρο 27**

**Γενικές Συνελεύσεις Ε.Α.Σ.**

1. Η γενική συνέλευση της Ε.Α.Σ. συγκροτείται από τους αντιπροσώπους των συνεταιρισμών – μελών της.

Κάθε μέλος της Ένωσης διαθέτει μία τουλάχιστον ψήφο.

2. Το καταστατικό της Ένωσης καθορίζει τη συμμετοχή του συνεταιρισμού στην Ένωση με μία υποχρεωτική μερίδα και μία ψήφο. Ορίζει επίσης την αξία της μερίδας και τις προϋποθέσεις καταβολής της. Στο καταστατικό προβλέπονται επίσης οι όροι και προϋποθέσεις για την απόκτηση από κάθε μέλος πρόσθετων υποχρεωτικών μεριδών, ανάλογα με το ύψος των συναλλαγών του με την Ένωση για καθορισμένη περίοδο συναλλαγών. Στην περίπτωση αυτή το καταστατικό ορίζει τις αντιστοιχούσες στις πρόσθετες μερίδες ψήφους. Ο συνολικός αριθμός των ψήφων δεν μπορεί σε καμία περίπτωση να

υπερβεί τις πέντε (5).

3. Ο αντιπρόσωπος του συνεταιρισμού ασκεί στη γενική συνέλευση της Ένωσης όλα τα δικαιώματα του συνεταιρισμού, ενεργώντας στο πλαίσιο των αποφάσεων της γενικής συνέλευσης και του διοικητικού συμβουλίου του συνεταιρισμού του.

4. Το καταστατικό του συνεταιρισμού - μέλους ορίζει τις προϋποθέσεις και τη διαδικασία ορισμού και απώλειας της ιδιότητας του αντιπροσώπου.

**Άρθρο 28**

**Διοικητικό Συμβούλιο Ένωσης Αγροτικών Συνεταιρισμών**

1. Το διοικητικό συμβούλιο εκλέγεται από τη γενική συνέλευση των αντιπροσώπων της Ε.Α.Σ. με το σύστημα και τη διαδικασία του άρθρου 15 του νόμου αυτού.

2. Ο αριθμός των μελών του διοικητικού συμβουλίου ορίζεται από το καταστατικό και δεν μπορεί να είναι μικρότερος των τριών (3).

3. Τα άρθρα 14 και 15 του νόμου αυτού εφαρμόζονται αναλόγως.

**Άρθρο 29**

**Κεντρικές Συνεταιριστικές Ενώσεις (ΚΕ.Σ.Ε.)**

1. Δύο ή περισσότερες Ενώσεις Αγροτικών Συνεταιρισμών μπορούν να συνιστούν μεταξύ τους Κεντρικές Συνεταιριστικές Ενώσεις (ΚΕ.Σ.Ε.).

Οι ΚΕ.Σ.Ε. έχουν ως αντικείμενο το συντονισμό και την ενίσχυση της συνεταιριστικής δράσης των μελών τους, καθώς και την ανάληψη εργασιών και παροχή υπηρεσιών σε ευρύτερη κλίμακα.

Οι ΚΕ.Σ.Ε. διεξάγουν τις εργασίες αυτές είτε για λογαριασμό τους είτε για λογαριασμό των μελών τους.

2. Το καταστατικό της ΚΕ.Σ.Ε. εγκρίνεται από το Μονομελές Πρωτοδικείο της έδρας της σύμφωνα με τα άρθρα 3 και 4 του νόμου αυτού, που εφαρμόζονται αναλόγως.

3. Η έδρα της ΚΕ.Σ.Ε. είναι ο δήμος ή η κοινότητα όπου είναι εγκατεστημένη η διοίκησή της. Η περιφέρεια της ΚΕ.Σ.Ε. ορίζεται από το καταστατικό της. Η επωνυμία πρέπει να διακρίνεται από την επωνυμία άλλης ΚΕ.Σ.Ε. με την ίδια έδρα ή περιφέρεια.

4. Το καταστατικό των ΚΕ.Σ.Ε. μπορεί να προβλέπει τη συμμετοχή και πρωτοβάθμιων συνεταιρισμών, οι οποίοι δεν μετέχουν σε Ε.Α.Σ..

5. Η γενική συνέλευση της ΚΕ.Σ.Ε. συγκροτείται από τους αντιπροσώπους των μελών της, που εκλέγονται σύμφωνα με το καταστατικό των μελών τους. Κατά τα λοιπά ισχύουν οι διατάξεις των άρθρων 27 και 28 για τις συνεταιριστικές μερίδες.

**Άρθρο 30**

**Κοινοπραξίες Αγροτικών Συνεταιριστικών Οργανώσεων (Κ.Α.Σ.Ο.)**

1. Δύο ή περισσότερες Α.Σ.Ο. της ίδιας ή διαφορετικής βαθμίδας μπορεί να συνιστούν μεταξύ τους Κοινοπραξίες Αγροτικών Συνεταιριστικών Οργανώσεων (Κ.Α.Σ.Ο.), με σκοπό την προαγωγή των καταστατικών σκοπών και δραστηριοτήτων τους.

2. Οι Κ.Α.Σ.Ο. αποτελούν ίδια νομικά πρόσωπα και για τη σύστασή τους απαιτείται η σύνταξη καταστατικού,

που εγκρίνεται από το Μονομελές Πρωτοδικείο της έδρας τους. Τα άρθρα 3 και 4 του νόμου αυτού εφαρμόζονται αναλόγως.

3. Η έδρα και η περιφέρεια της Κοινοπραξίας ορίζεται από το καταστατικό της. Για την επωνυμία της Κοινοπραξίας εφαρμόζεται αναλόγως η παράγραφος 4 του άρθρου 26 του νόμου αυτού.

4. Η γενική συνέλευση της Κοινοπραξίας συγκροτείται από τους αντιπροσώπους των Α.Σ.Ο., που μετέχουν σε αυτήν, οι οποίοι ορίζονται σύμφωνα με το καταστατικό τους.

### Άρθρο 31

#### Ανάλογη εφαρμογή διατάξεων

Για τις Ε.Α.Σ., ΚΕ.Σ.Ε. και Κ.Α.Σ.Ο. εφαρμόζονται αναλόγως οι διατάξεις του νόμου αυτού που θεσπίζουν οικονομικές ενισχύσεις, φορολογικές απαλλαγές και κίνητρα ή αφορούν και ρυθμίζουν θέματα των πρωτοβάθμιων αγροτικών συνεταιρισμών (Α.Σ.), εφόσον δεν προβλέπεται ρητή εξαίρεση ή απόκλιση στις διατάξεις αυτές.

### Άρθρο 32

#### Συνεταιριστικές Εταιρίες (Σ.Ε.)

1. Οι Α.Σ.Ο., κάθε βαθμίδας και οι Συνεταιριστικές Εταιρίες (Σ.Ε.) του άρθρου αυτού μπορεί να συνιστούν μεταξύ τους ή και με τρίτα φυσικά ή νομικά πρόσωπα, που εδρεύουν στην Ελλάδα ή το εξωτερικό, ανώνυμες εταιρίες ή εταιρίες περιορισμένης ευθύνης.

2. Οι εταιρίες αυτές είναι συνεταιριστικές εταιρίες, εφόσον η πλειοψηφία των μετοχών τους ή των εταιρικών τους μεριδίων ανήκει σε Α.Σ.Ο. ή σε Συνεταιριστικές Εταιρίες τους.

3. Οι μετοχές των ανώνυμων συνεταιριστικών εταιριών είναι πάντοτε ονομαστικές.

4. Σε κάθε περίπτωση μεταβίβασης ονομαστικών μετοχών ή μεριδίων συνεταιριστικής κατά την έννοια της παραγράφου 2 εταιρίας, δικαίωμα προτίμησης έχουν οι συμμετέχουσες στην εταιρία Α.Σ.Ο., Κ.Α.Σ.Ο. και Σ.Ε..

5. Οι φορολογικές απαλλαγές, που προβλέπονται στο άρθρο 35 του νόμου αυτού, ισχύουν και για την ίδρυση των Σ.Ε..

6. Οι δευτεροβάθμιες και τριτοβάθμιες Α.Σ.Ο. μπορεί να συγχωνευθούν με τις Σ.Ε. είτε με τη σύσταση νέας Σ.Ε. είτε με την απορρόφησή τους από υπάρχουσα Σ.Ε.. Στην περίπτωση αυτή απολαμβάνουν των προβλεπόμενων για τη συγχώνευση Α.Σ.Ο. κινήτρων και φορολογικών απαλλαγών.

7. Κατά τα λοιπά επί των Σ.Ε. εφαρμόζονται οι διατάξεις των κ.ν. 2190/1920 και 3190/1955.

### Άρθρο 33

#### Πανελλήνια Συνομοσπονδία Ενώσεων Αγροτικών Συνεταιρισμών (Π.Α.Σ.Ε.Γ.Ε.Σ.)

1. Η Πανελλήνια Συνομοσπονδία Ενώσεων Αγροτικών Συνεταιρισμών (Π.Α.Σ.Ε.Γ.Ε.Σ.) είναι ιδεολογική και συντονιστική οργάνωση των Α.Σ.Ο. και δεν έχει εμπορική ιδιότητα. Μέλη της Π.Α.Σ.Ε.Γ.Ε.Σ. είναι Ενώσεις Αγροτικών Συνεταιρισμών. Το καταστατικό της μπορεί να προβλέπει ότι μέλη της μπορεί να γίνουν οι Κ.Α.Σ.Ο. και οι ΚΕ.Σ.Ε., οι κοινές τους επιχειρήσεις και οι Σ.Ε..

2. Η Π.Α.Σ.Ε.Γ.Ε.Σ.:

α) Έχει περιφέρεια ολόκληρη την ελληνική επικράτεια και έδρα το δήμο που ορίζει το καταστατικό της.

β) Εκπροσωπεί τα μέλη της στο εσωτερικό και το εξωτερικό και επιμελείται για την τήρηση των συνεταιριστικών αρχών και την ανάπτυξη της συνεταιριστικής ιδέας.

γ) Άσκει κάθε δραστηριότητα, που προάγει τις δραστηριότητες των Α.Σ.Ο.. Δεν ενεργεί η ίδια πράξεις παραγωγής, διακίνησης ή εμπορίας αγροτικών προϊόντων και γεωργικών εφοδίων εν γένει.

δ) Για την εξυπηρέτηση των μελών της αναλαμβάνει την εκπόνηση μελετών, εργασιών, ερευνών και μπορεί να μετέχει σε κάθε διαγωνισμό για τη σύναψη συμβάσεων. Συνάπτει συμβάσεις έργου ή συμβάσεις παροχής υπηρεσιών, που έχουν σχέση με την αγροτική γενικά και συνεταιριστική ειδικά ανάπτυξη.

ε) Ιδρύει εκπαιδευτικά κέντρα.

στ) Διαπραγματεύεται και συνάπτει συλλογικές συμβάσεις εργασίας και μετέχει στη διαιτητική ρύθμιση των συλλογικών διαφορών εργασίας, που αφορούν στο προσωπικό των Α.Σ.Ο. κάθε βαθμίδας και των μελών της Σ.Ε..

ζ) Συντονίζει τις ενέργειες, που αφορούν στις Α.Σ.Ο. και ενισχύει το έργο των μελών της.

η) Γνωμοδοτεί μετά από αίτημα του Υπουργού Γεωργίας για θέματα, που αναφέρονται σε οικονομικές ενισχύσεις και κίνητρα, που παρέχονται στις Α.Σ.Ο., καθώς και επί σχεδίων νόμων, διαταγμάτων και αποφάσεων, που αφορούν στα μέλη της.

3. Θέματα σχετικά με τη συγκρότηση, λειτουργία και τις αρμοδιότητες της γενικής συνέλευσης και του διοικητικού συμβουλίου της Π.Α.Σ.Ε.Γ.Ε.Σ. ρυθμίζονται από το καταστατικό της.

Τα άρθρα 14 και 15 του νόμου αυτού εφαρμόζονται αναλόγως.

4. Η Π.Α.Σ.Ε.Γ.Ε.Σ. υποχρεούται να τηρεί μητρώο των μελών της, στο οποίο φυλάσσονται τα καταστατικά και κάθε άλλο στοιχείο σχετικό με τα μέλη.

5. Η ετήσια εισφορά των μελών της Π.Α.Σ.Ε.Γ.Ε.Σ. προς αυτήν καθορίζεται από το καταστατικό της.

6. Το καταστατικό της Π.Α.Σ.Ε.Γ.Ε.Σ. εγκρίνεται από το Μονομελές Πρωτοδικείο της έδρας της.

7. Η Π.Α.Σ.Ε.Γ.Ε.Σ. διέπεται από τις διατάξεις του νόμου αυτού.

## ΚΕΦΑΛΑΙΟ Γ'

### ΠΟΙΝΙΚΕΣ ΔΙΑΤΑΞΕΙΣ

#### Άρθρο 34

1. Τιμωρείται με φυλάκιση από τρεις (3) μήνες έως ένα (1) έτος, εφόσον από άλλες διατάξεις δεν προβλέπεται βαρύτερη ποινή, μέλος του διοικητικού συμβουλίου ή υπάλληλος Α.Σ.Ο. και Σ.Ε. αν:

α) Εν γνώσει του παρέχει στη γενική συνέλευση ή σε εκείνον που ασκεί την εποπτεία ή τον έλεγχο ψευδή στοιχεία ή αρνείται ή αποκρύπτει αληθή στοιχεία, γεγονότα ή περιστατικά, που αφορούν στην οικονομική κατάσταση τους.

β) Εν γνώσει του προβαίνει σε ψευδείς ή εικονικές εγγραφές στα βιβλία τους ή συντάσσει ψευδείς ή εικονικούς ισολογισμούς.

γ) Αρνείται να παραδώσει ή αποκρύπτει από εκείνον που ασκεί έλεγχο ή εποπτεία, τα τηρούμενα στοιχεία ή βιβλία ή παρεμποδίζει με οποιονδήποτε τρόπο την άσκηση

ση ελέγχου ή εποπτείας.

2. Με φυλάκιση από ένα (1) μήνα μέχρι ένα (1) έτος, εφόσον από άλλες διατάξεις δεν προβλέπεται βαρύτερη ποινή, τιμωρείται όποιος διενεργεί έλεγχο ή εποπτεία στις αναφερόμενες στην παράγραφο 1 οργανώσεις, αν κατά την άσκηση των καθηκόντων του παρέχει εν γνώσει του ψευδή στοιχεία ή αποκρύπτει ή αρνείται αληθή γεγονότα ή περιστατικά, που αφορούν στη διαχείριση ή στην οικονομική κατάσταση των αναφερόμενων στην παράγραφο 1 οργανώσεων και περιήλθαν σε γνώση του από τον έλεγχο ή την εποπτεία, που διενήργησε σε αυτές.

3. Τιμωρείται με φυλάκιση από ένα (1) μήνα μέχρι ένα (1) έτος ή με χρηματική ποινή ή και με τις δύο ποινές, εφόσον από άλλες διατάξεις δεν προβλέπεται βαρύτερη ποινή, όποιος παρεμποδίζει τις συνεδριάσεις του διοικητικού συμβουλίου ή της γενικής συνέλευσης των μελών των αναφερόμενων στην παράγραφο 1 οργανώσεων, με χρήση σωματικής βίας ή απειλής σωματικής βίας ή άλλης παράνομης πράξης ή παράλειψης.

4. Τιμωρείται με φυλάκιση από ένα (1) μήνα μέχρι ένα (1) έτος, εφόσον από άλλες διατάξεις δεν προβλέπεται βαρύτερη ποινή, όποιος:

α) Ενεργεί πράξεις διοίκησης ή διαχείρισης ή ελέγχου μετά τη λήξη της θητείας του.

β) Ψηφίζει χωρίς δικαίωμα ή ψηφίζει πολλές φορές ή με οποιονδήποτε άλλο τρόπο μπορεί να προκαλέσει την παραγωγή μη γνήσιου αποτελέσματος εκλογής για την ανάδειξη διοικητικών συμβουλίων, οργάνων και αντιπροσώπων των Α.Σ.Ο. και της Π.Α.Σ.Ε.Γ.Ε.Σ..

5. Με τις ποινές της προηγούμενης παραγράφου τιμωρούνται τα μέλη του διοικητικού συμβουλίου, οι εκκαθαριστές και οι υπάλληλοι των συνεταιριστικών οργανώσεων της παραγράφου 1, στους οποίους παραχώρησε το διοικητικό συμβούλιο την άσκηση ορισμένων αρμοδιοτήτων του, για παράβαση των διατάξεων του νόμου ή του καταστατικού ή για ενέργειες που αντίκεινται στις αποφάσεις της γενικής συνέλευσης ή για μη εκτέλεση σύμφωνα με το νόμο και το καταστατικό των καθηκόντων τους, καθώς και για την παράλειψη σύνταξης του ισολογισμού.

## ΚΕΦΑΛΑΙΟ ΙΑ΄ ΣΧΕΣΕΙΣ ΑΓΡΟΤΙΚΩΝ ΣΥΝΕΤΑΙΡΙΣΤΙΚΩΝ ΟΡΓΑΝΩΣΕΩΝ, ΣΥΝΕΤΑΙΡΙΣΤΙΚΩΝ ΕΤΑΙΡΕΙΩΝ ΚΡΑΤΟΥΣ

### Άρθρο 35

#### Οικονομικές ενισχύσεις - Φορολογικές απαλλαγές

1. Τα καταστατικά των Αγροτικών Συνεταιριστικών Οργανώσεων και οι τροποποιήσεις τους δεν υπόκεινται σε τέλος χαρτοσήμου ή άλλη επιβάρυνση υπέρ του Δημοσίου ή υπέρ τρίτου.

2. Διατάξεις της κείμενης νομοθεσίας, που παρέχουν κάθε φορά διευκολύνσεις ή απαλλαγές από φόρους, τέλη χαρτοσήμου ή άλλα υπέρ του Δημοσίου τέλη, εισφορές ή δικαιώματα υπέρ οποιουδήποτε τρίτου για τη συγχώνευση επιχειρήσεων εφαρμόζονται ανάλογα και στις Α.Σ.Ο. κάθε βαθμίδας και στις εταιρίες τους, που συγχωνεύονται, εφόσον αυτές πληρούν τις προβλεπόμενες από τις αντίστοιχες διατάξεις προϋποθέσεις.

3. Αγορές ακινήτων από Αγροτικές Συνεταιριστικές Οργανώσεις για τη δημιουργία επιχειρήσεων μέσα στην

περιφέρειά τους ή μεταχειρισμένων κινητών μέσων αγροτικής παραγωγής έχουν την ίδια φορολογική μεταχείριση όπως το Δημόσιο.

4. Οι εισφορές των μελών προς τις Α.Σ.Ο. δεν υπόκεινται σε φόρο ή σε τέλος χαρτοσήμου ή οποιαδήποτε άλλη επιβάρυνση υπέρ τρίτου.

5. Οι καταθέσεις των μελών του συνεταιρισμού σε αυτόν, οι αναλήψεις καταθέσεων και οι χορηγήσεις δανείων από το συνεταιρισμό στα μέλη του απαλλάσσονται από τέλη χαρτοσήμου ή άλλο τέλος υπέρ του Δημοσίου και από κάθε εισφορά ή δικαίωμα υπέρ τρίτου.

6. Απαλλάσσεται του φόρου μεταβίβασης ακινήτων η αξία του ακινήτου που μεταβιβάζεται στα μέλη των αγροτικών συνεταιρισμών πρώτης βαθμίδας, κατά το ποσοστό που υποβλήθηκε αυτή σε φόρο μεταβίβασης κατά την αγορά από το συνεταιρισμό του ακινήτου, που μεταβιβάζεται.

7. Ειδικά για απαλλαγές από τον Φ.Π.Α. έχουν εφαρμογή οι διατάξεις του ν. 1642/1986 (ΦΕΚ 125 Α΄), όπως ισχύουν κάθε φορά.

8. Συμβάσεις μεταξύ Αγροτικών Συνεταιριστικών Οργανώσεων και του Δημοσίου ή Ν.Π.Δ.Δ., που αφορούν αγροτικά προϊόντα ή αγροτικά εφόδια και υπηρεσίες, δεν υπόκεινται σε τέλος χαρτοσήμου ή σε άλλη επιβάρυνση υπέρ τρίτου.

9. Η νόμιμη προμήθεια, για τις ασφαλιστικές συμβάσεις, που καταρτίζονται ή ανανεώνονται με τη μεσολάβηση Αγροτικών Συνεταιριστικών Οργανώσεων, καταβάλλεται σε αυτές αντί στον ειδικό λογαριασμό, που προβλέπεται από το άρθρο 13 παρ. 4 του ν. 1256/1982 ανεξάρτητα από το αν προηγήθηκε ή όχι η υπόδειξη, που προβλέπεται από την ίδια πιο πάνω διάταξη.

10. Στον προϋπολογισμό εξόδων του Υπουργείου Γεωργίας μπορεί να εγγράφεται κάθε χρόνο πίστωση ελεγχόμενη απολογιστικά για την οικονομική ενίσχυση της Π.Α.Σ.Ε.Γ.Ε.Σ., που διατίθεται από αυτήν αποκλειστικά για δαπάνες συνεταιριστικής εκπαίδευσης, μετεκπαίδευσης ή επιμόρφωσης αιρετών στελεχών ή υπαλλήλων Αγροτικών Συνεταιριστικών Οργανώσεων, με βάση τον ετήσιο προϋπολογισμό τους.

11. Οι προβλεπόμενες από τις παραγράφους 9, 10 και 16 του παρόντος άρθρου οικονομικές ενισχύσεις απαλλάσσονται από κάθε τέλος χαρτοσήμου ή άλλη επιβάρυνση υπέρ Δημοσίου, καθώς και από κάθε άλλη εισφορά ή δικαίωμα υπέρ τρίτου.

12. Οι πρωτοβάθμιες Α.Σ.Ο. δεν υποχρεούνται να εγγράφονται στα Εμπορικά Επιμελητήρια της περιφέρειάς τους.

13. Τα πλεονάσματα της διαχειριστικής χρήσης των συνεταιριστικών οργανώσεων, που διανέμονται στα μέλη, υπόκεινται μόνο σε φορολογία εισοδήματος των μελών ανεξαρτήτως της καταβολής τους ή της εξατομικευμένης διατήρησής τους ως κατάθεσης στη συνεταιριστική οργάνωση.

14. Οι Αγροτικές Συνεταιριστικές Οργανώσεις και οι εταιρίες τους εντάσσονται στους αναπτυξιακούς νόμους.

15. Διατάξεις που θεσπίζουν κίνητρα ή απαλλαγές οικονομικής, φορολογικής ή άλλης φύσεως για τη μετατροπή εταιριών περιορισμένης ευθύνης σε ανώνυμες εταιρίες ή τη μετατροπή άλλου νομικού τύπου εμπορικών εταιριών σε εταιρίες περιορισμένης ευθύνης, ισχύουν με τις ίδιες προϋποθέσεις και για τη μετατροπή δευτεροβάθμιας ή τριτοβάθμιας Α.Σ.Ο. σε ανώνυμη εταιρία ή εταιρία

περιορισμένης ευθύνης, εφόσον η πλειοψηφία των μετοχών ή εταιρικών τους μεριδίων, αντίστοιχα, εξακολουθεί να ανήκει στις Α.Σ.Ο., σύμφωνα με το άρθρο 32 του νόμου αυτού.

16. Η Πανελλήνια Συνομοσπονδία Ενώσεων Γεωργικών Συνεταιρισμών (ΠΑ.Σ.Ε.Γ.Ε.Σ.) ενισχύεται οικονομικά από τον οργανισμό Ελληνικών Γεωργικών Ασφαλίσεων (ΕΛ.Γ.Α.) με την καταβολή σε αυτή, κάθε χρόνο, ποσοστού δύο και μισό τοις εκατό (2,5%) από τα έξοδά του, που πραγματοποιούνται σύμφωνα με τη διάταξη του εδαφίου α' της παραγράφου 1 του άρθρου 5 του ν. 1790/1988 (ΦΕΚ 134 Α'), όπως κάθε φορά ισχύει.

Ομοίως ενισχύονται οικονομικά από τον οργανισμό Ελληνικών Γεωργικών Ασφαλίσεων (ΕΛ.Γ.Α.), η Γενική Συνομοσπονδία Αγροτικών Συλλόγων Ελλάδος (ΓΕ.Σ.Α.Σ.Ε.) και η Γενική Συνομοσπονδία Δημοκρατικών Αγροτικών Συλλόγων Ελλάδος (ΣΥ.Δ.Α.Σ.Ε.) με την καταβολή κάθε χρόνο στη ΓΕ.Σ.Α.Σ.Ε. ποσοστού 0,90% και στη ΣΥ.Δ.Α.Σ.Ε. ποσοστού 0,60% από τα ως άνω έσοδά του.

Η οικονομική ενίσχυση καταβάλλεται με απόφαση του Υπουργού Γεωργίας, μέσα στο πρώτο εξάμηνο κάθε έτους, με βάση τα έσοδα που πραγματοποιήθηκαν κατά τον προηγούμενο χρόνο από τον ΕΛ.Γ.Α. σύμφωνα με την παραπάνω διάταξη.

#### Άρθρο 36 Κίνητρα

1. Με προεδρικά διατάγματα, που εκδίδονται με πρόταση των Υπουργών Εθνικής Οικονομίας, Οικονομικών και Γεωργίας, μπορεί να καθορίζονται κίνητρα για τη συγχώνευση, την ανάπτυξη, καθώς και τη μετατροπή των Α.Σ.Ο. και Σ.Ε.. Τα εν λόγω κίνητρα πρέπει να ανταποκρίνονται στις ιδιαιτερότητες του συνεταιριστικού θεσμού και στην ανάγκη ανάδειξης του εγγενούς δυναμικού του αγροτικού χώρου. Τα κίνητρα μπορεί να αναφέρονται στις επενδύσεις, στην ανάπτυξη των Α.Σ.Ο. και Σ.Ε., στην απόκτηση και κατάρτιση στελεχών, στην επιλεξιμότητα για ανάθεση έργων και στην ενθάρρυνση ανάληψης πρωτοβουλιών και δραστηριοτήτων επί ωφέλεια των μελών τους. Με προεδρικά διατάγματα καθορίζονται οι όροι και οι προϋποθέσεις υπαγωγής των Α.Σ.Ο. και Σ.Ε. στα παραπάνω κίνητρα.

2. Ειδικές διατάξεις που προβλέπουν τη χορήγηση κινήτρων και οικονομικών ενισχύσεων ή άλλων φορολογικών απαλλαγών των Α.Σ.Ο. διατηρούνται σε ισχύ, εκτός αν καταργούνται με το νόμο αυτόν.

#### ΚΕΦΑΛΑΙΟ ΙΒ' ΕΙΔΙΚΕΣ ΚΑΙ ΤΕΛΙΚΕΣ ΔΙΑΤΑΞΕΙΣ

##### Άρθρο 37 Μητρώο - Φάκελοι Αγροτικών Συνεταιρισμών

1. Το βιβλίο Μητρώου Αγροτικών Συνεταιρισμών τηρείται στο Ειρηνοδικείο, σύμφωνα με τα οριζόμενα στην παράγραφο 3 του άρθρου 3.

2. Καθένας μπορεί να λαμβάνει γνώση των εγγραφών του βιβλίου Μητρώου και να παίρνει επικυρωμένα αντίγραφα ή αποσπάσματα από αυτό.

3. Η γραμματεία του Ειρηνοδικείου χορηγεί πιστοποιητικά για την ύπαρξη ή όχι ορισμένης εγγραφής.

##### Άρθρο 38 Προσωπικό Αγροτικών Συνεταιριστικών Οργανώσεων

1. Το προσωπικό των Α.Σ.Ο. είναι:

α) Τακτικό, που διορίζεται σε θέσεις προβλεπόμενες από τον κανονισμό λειτουργίας τους και καλύπτει πάγιες και διαρκείς ανάγκες της οργάνωσης.

β) Με σύμβαση εργασίας ορισμένου χρόνου, που καλύπτει ειδικές, έκτακτες, εποχικές ή πρόσκαιρες ανάγκες της οργάνωσης.

2. Η υπ' αριθμ. 27346/1990 κοινή απόφαση των Υπουργών Γεωργίας και Εργασίας «Κανονισμός Υπηρεσιακής Κατάστασης Προσωπικού Αγροτικών Συνεταιριστικών Οργανώσεων» (ΦΕΚ 700 Β' / 7.11.1990), όπως μεταγενέστερα τροποποιήθηκε, εξακολουθεί να ισχύει, για όσα θέματα δεν ρυθμίζονται διαφορετικά από το νόμο αυτόν.

Μέσα σε έξι (6) μήνες από τη δημοσίευση του νόμου αυτού, με κοινή απόφαση των Υπουργών Γεωργίας και Εργασίας και Κοινωνικών Ασφαλίσεων, ο παραπάνω Κανονισμός Υπηρεσιακής Κατάστασης προσαρμόζεται υποχρεωτικά προς τις διατάξεις του νόμου αυτού.

##### Άρθρο 39 Ισχύς των άρθρων 31, 44 και 47 του ν. 2169/1993

Οι διατάξεις των άρθρων 31, 44 και 47 του ν. 2169/1993 (ΦΕΚ 149 Α'), όπως ισχύει σήμερα, εξακολουθούν να ισχύουν. Όπου στους αναφερόμενους στα άρθρα αυτά ειδικούς νόμους γίνεται παραπομπή στην ισχύουσα νομοθεσία, εφαρμόζεται ο παρών νόμος.

##### Άρθρο 40 Μεταβατικές διατάξεις

1. Οι κατά την έναρξη ισχύος του νόμου αυτού υφιστάμενες Α.Σ.Ο. κάθε βαθμίδας και η ΠΑ.Σ.Ε.Γ.Ε.Σ. έχουν υποχρέωση, μέσα σε αποκλειστική προθεσμία δύο (2) ετών, από τη δημοσίευση του νόμου αυτού, να προσαρμόσουν τα καταστατικά τους στις διατάξεις του παρόντος νόμου. Η προσαρμογή γίνεται με απόφαση της γενικής συνέλευσης των μελών τους που λαμβάνεται με την απαρτία και πλειοψηφία της παραγράφου 1 των άρθρων 11 και 12 αντίστοιχως και αντίστοιχη τροποποίηση του καταστατικού, που εγκρίνεται από το αρμόδιο δικαστήριο.

Η προθεσμία αυτή μπορεί να παρατείνεται μέχρι ένα (1) έτος, με αποφάσεις του Υπουργού Γεωργίας, που δημοσιεύονται στην Εφημερίδα της Κυβερνήσεως.

2. Μετά την πάροδο της προθεσμίας της προηγούμενης παραγράφου οι Α.Σ.Ο. κάθε βαθμού που δεν προσαρμόσαν το καταστατικό τους, σύμφωνα με τη διάταξη της προηγούμενης παραγράφου, διαλύονται με απόφαση του αρμόδιου δικαστηρίου, μετά από αίτηση παντός έχοντος έννομο συμφέρον ή της εποπτεύουσας αρχής.

3. Οι Αγροτικοί Συνεταιρισμοί που κατά την έναρξη ισχύος του νόμου λειτουργούν με λιγότερα από τα προβλεπόμενα στο νόμο αυτόν μέλη εξακολουθούν τη λειτουργία τους, κατά παρέκκλιση της διατάξεως της παραγράφου 1 του άρθρου 3 του νόμου αυτού.

4. Στις αρχαιρείς, για την εκλογή συλλογικών οργάνων των Α.Σ.Ο. κάθε βαθμίδας και της ΠΑ.Σ.Ε.Γ.Ε.Σ., καθώς και των αντιπροσώπων των Α.Σ.Ο. σε συνεταιριστικές οργανώσεις ανώτερης βαθμίδας και στην

ΠΑ.Σ.Ε.ΓΕ.Σ., που θα διεξαχθούν από την έναρξη ισχύος του νόμου αυτού μέχρι την προσαρμογή των καταστατικών τους σύμφωνα με την παράγραφο 1, εφαρμόζονται οι διατάξεις των καταστατικών, με εξαίρεση τα θέματα που ρυθμίζουν οι διατάξεις των παραγράφων 2, 3 και 4 του άρθρου 15 του νόμου αυτού, οι οποίες υπερισχύουν των διατάξεων των καταστατικών. Ο αριθμός των σταυρών προτίμησης δεν μπορεί να υπερβαίνει το μισό (1/2) του όλου αριθμού των μελών του εκλεγόμενου οργάνου ή των αντιπροσώπων.

5. Η θητεία των μελών των υφιστάμενων κατά τη δημοσίευση του νόμου αυτού διοικητικών και εποπτικών συμβουλίων των Αγροτικών Συνεταιριστικών Οργανώσεων κάθε βαθμίδας, των κοινοπραξιών αυτών και της ΠΑ.Σ.Ε.ΓΕ.Σ., καθώς και των αντιπροσώπων, λήγει την 31η Δεκεμβρίου 2000. Με απόφαση του Υπουργού Γεωργίας, που δημοσιεύεται στην Εφημερίδα της Κυβερνήσε-

ως, η προθεσμία αυτή μπορεί να παραταθεί μέχρι έξι (6) ακόμη μήνες.

#### **Άρθρο 41** **Καταργούμενες διατάξεις**

Κάθε διάταξη που αντίκειται στις διατάξεις του νόμου αυτού ή που αναφέρεται και ρυθμίζει θέματα ρυθμιζόμενα ειδικά από αυτόν καταργείται.

#### **Άρθρο 42** **Έναρξη ισχύος**

Η ισχύς των διατάξεων του νόμου αυτού αρχίζει από τη δημοσίευσή του στην Εφημερίδα της Κυβερνήσεως, εκτός εάν ορίζεται διαφορετικά στις επί μέρους διατάξεις του.

Παραγγέλλομε τη δημοσίευση του παρόντος στην Εφημερίδα της Κυβερνήσεως και την εκτέλεσή του ως Νόμου του Κράτους.

Αθήνα, 8 Μαρτίου 2000

Ο ΠΡΟΕΔΡΟΣ ΤΗΣ ΔΗΜΟΚΡΑΤΙΑΣ  
**ΚΩΝΣΤΑΝΤΙΝΟΣ ΣΤΕΦΑΝΟΠΟΥΛΟΣ**

ΟΙ ΥΠΟΥΡΓΟΙ

ΕΘΝΙΚΗΣ ΟΙΚΟΝΟΜΙΑΣ  
ΚΑΙ ΟΙΚΟΝΟΜΙΚΩΝ  
**Γ. ΠΑΠΑΝΤΩΝΙΟΥ**

ΓΕΩΡΓΙΑΣ  
**Γ. ΑΝΩΜΕΡΙΤΗΣ**

ΑΝΑΠΤΥΞΗΣ  
**Ε. ΒΕΝΙΖΕΛΟΣ**

ΕΡΓΑΣΙΑΣ ΚΑΙ ΚΟΙΝΩΝΙΚΩΝ ΑΣΦΑΛΕΩΝ  
**Μ. ΠΑΠΑΪΩΑΝΝΟΥ**

ΔΙΚΑΙΟΣΥΝΗΣ

**Ε. ΠΑΝΝΟΠΟΥΛΟΣ**

*Θεωρήθηκε και τέθηκε η Μεγάλη Σφραγίδα του Κράτους*

Αθήνα, 8 Μαρτίου 2000

Ο ΕΠΙ ΤΗΣ ΔΙΚΑΙΟΣΥΝΗΣ ΥΠΟΥΡΓΟΣ  
**Ε. ΠΑΝΝΟΠΟΥΛΟΣ**

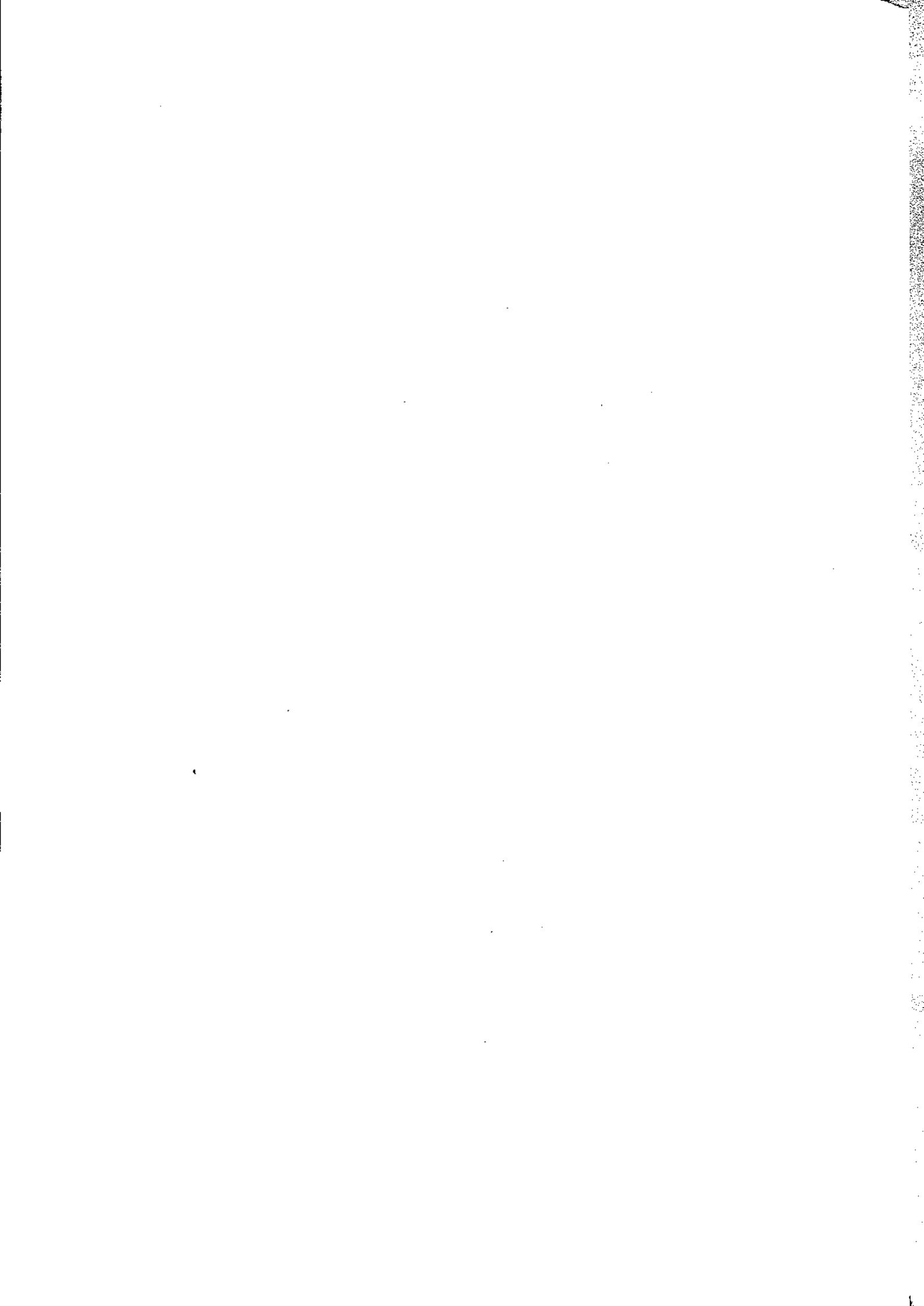

**ΕΘΝΙΚΟ ΤΥΠΟΓΡΑΦΕΙΟ****ΕΦΗΜΕΡΙΔΑ ΤΗΣ ΚΥΒΕΡΝΗΣΕΩΣ**

ΚΑΠΟΔΙΣΤΡΙΟΥ 34 \* ΑΘΗΝΑ 104 32 \* TELEX 223211 YPET GR \* FAX 52 34 312

ΗΛΕΚΤΡΟΝΙΚΗ ΔΙΕΥΘΥΝΣΗ: <http://www.et.gr>

e-mail: webmaster @ et.gr

**ΥΠΗΡΕΣΙΕΣ ΕΞΥΠΗΡΕΤΗΣΗΣ ΠΟΛΙΤΩΝ**

ΚΕΝΤΡΙΚΗ ΥΠΗΡΕΣΙΑ Σολωμού 51		ΠΕΡΙΦΕΡΕΙΑΚΑ ΓΡΑΦΕΙΑ ΠΩΛΗΣΗΣ Φ.Ε.Κ.	
Πληροφορίες δημοσιευμάτων Α.Ε. - Ε.Π.Ε.	5225 761 - 5230 841	ΘΕΣΣΑΛΟΝΙΚΗ - Βασ. Όλγας 227 - Τ.Κ. 54100	(031) 423 956
Πληροφορίες δημοσιευμάτων λοιπών Φ.Ε.Κ.	5225 713 - 5249 547	ΠΕΙΡΑΙΑΣ - Νικήτα 6-8 Τ.Κ. 185 31	4135 228
Πώληση Φ.Ε.Κ.	5239 762	ΠΑΤΡΑ - Κορίνθου 327 - Τ.Κ. 262 23	(061) 6381 100
Φωτοαντίγραφα παλαιών Φ.Ε.Κ.	5248 141		
Βιβλιοθήκη παλαιών Φ.Ε.Κ.	5248 188	ΙΩΑΝΝΙΝΑ - Διοικητήριο Τ.Κ. 450 44	(0651) 87215
Οδηγίες για δημοσιεύματα Α.Ε. - Ε.Π.Ε.	5248 785	ΚΟΜΟΤΗΝΗ - Δημοκρατίας 1 Τ.Κ. 691 00	(0531) 22 858
Εγγραφή Συνδρομητών Φ.Ε.Κ. και αποστολή Φ.Ε.Κ.	5248 320	ΛΑΡΙΣΑ - Διοικητήριο Τ.Κ. 411 10	(041) 597449
		ΚΕΡΚΥΡΑ - Σαμαρά 13 Τ.Κ. 491 00	(0661) 89 127 / 89 120
		ΗΡΑΚΛΕΙΟ - Πλ. Ελευθερίας 1, Τ.Κ. 711 10	(081) 396 223
		ΛΕΣΒΟΣ - Πλ. Κωνσταντινουπόλεως Τ.Κ. 811 00 Μυτιλήνη	(0251) 46 888 / 47 533

**ΤΙΜΗ ΠΩΛΗΣΗΣ ΦΥΛΛΩΝ ΕΦΗΜΕΡΙΔΟΣ ΤΗΣ ΚΥΒΕΡΝΗΣΕΩΣ**

- Για τα ΦΕΚ από 1 μέχρι 8 σελίδες 200 δρχ.
- Για τα ΦΕΚ από 8 σελίδες και πάνω η τιμή πώλησης κάθε φύλλου (βσέλιδου ή μέρους αυτού) προσαυξάνεται κατά 100 δρχ. ανά βσέλιδο ή μέρος αυτού.
- Για τα ΦΕΚ του Τεύχους Προκηρύξεων Α.Σ.Ε.Π. ανεξαρτήτως αριθμού σελίδων δρχ. 100. (Σε περίπτωση Πανελληνίου Διαγωνισμού η τιμή θα προσαυξάνεται κατά δρχ. 100 ανά βσέλιδο ή μέρος αυτού).

**ΕΤΗΣΙΕΣ ΣΥΝΔΡΟΜΕΣ Φ.Ε.Κ.**

Τεύχος	Κ.Α.Ε. Προϋπολογισμού 2531	Κ.Α.Ε. εσόδου υπέρ ΤΑΠΕΤ 3512
Α' (Νόμοι, Π.Δ., Συμβάσεις κ.λπ.)	60.000 δρχ.	3.000 δρχ.
Β' (Υπουργικές αποφάσεις κ.λπ.)	70.000 »	3.500 »
Γ' (Διορισμοί, απολύσεις κ.λπ. Δημ. Υπαλλήλων)	15.000 »	750 »
Δ' (Απαλλοτριώσεις, πολεοδομία κ.λπ.)	70.000 »	3.500 »
Αναπτυξιακών Πράξεων (Τ.Α.Π.Σ.)	30.000 »	1.500 »
Ν.Π.Δ.Δ. (Διορισμοί κ.λπ. προσωπικού Ν.Π.Δ.Δ.)	15.000 »	750 »
Παράρτημα (Προκηρύξεις θέσεων ΔΕΠ κ.τ.λ.)	5.000 »	250 »
Δελτίο Βιομηχανικής Ιδιοκτησίας (Δ.Ε.Β.Ι.)	10.000 »	500 »
Ανωτάτου Ειδικού Δικαστηρίου (Α.Ε.Δ.)	3.000 »	150 »
Προκηρύξεων Α.Σ.Ε.Π.	10.000 »	500 »
Ανωνύμων Εταιρειών & Ε.Π.Ε.	300.000 »	15.000 »
Διακηρύξεων Δημοσίων Συμβάσεων (Δ.Δ.Σ.)	50.000 »	2.500 »
<b>ΓΙΑ ΟΛΑ ΤΑ ΤΕΥΧΗ ΕΚΤΟΣ Α.Ε. &amp; Ε.Π.Ε.</b>	300.000 »	15.000 »

- \* Οι συνδρομές του εσωτερικού προπληρώνονται στα Δημόσια Ταμεία που δίνουν αποδεικτικό είσπραξης (διπλότυπο) το οποίο με τη φροντίδα του ενδιαφερομένου πρέπει να στέλνεται στην Υπηρεσία του Εθνικού Τυπογραφείου.
- \* Οι συνδρομές του εξωτερικού επιβαρύνονται με το διπλάσιο των ανωτέρω τιμών.
- \* Η πληρωμή του υπέρ ΤΑΠΕΤ ποσοστού που αντιστοιχεί σε συνδρομές, εισπράττεται από τα Δημόσια Ταμεία.
- \* Οι συνδρομητές του εξωτερικού μπορούν να στέλνουν το ποσό του ΤΑΠΕΤ μαζί με το ποσό της συνδρομής.
- \* Οι Νομαρχιακές Αυτοδιοικήσεις, οι Δήμοι, οι Κοινότητες ως και οι επιχειρήσεις αυτών πληρώνουν το μισό χρηματικό ποσό της συνδρομής και ολόκληρο το ποσό υπέρ του ΤΑΠΕΤ.
- \* Η συνδρομή ισχύει για ένα χρόνο, που αρχίζει την 1η Ιανουαρίου και λήγει την 31η Δεκεμβρίου του ίδιου χρόνου. Δεν εγγράφονται συνδρομητές για μικρότερο χρονικό διάστημα.
- \* Η εγγραφή ή ανανέωση της συνδρομής πραγματοποιείται το αργότερο μέχρι τον Μάρτιο κάθε έτους.
- \* Αντίγραφα διπλοτύπων, ταχυδρομικές επιταγές και χρηματικά γραμμάτια δεν γίνονται δεκτά.

Οι υπηρεσίες εξυπηρέτησης των πολιτών λειτουργούν καθημερινά από 08.00' έως 13.00'

ΑΠΟ ΤΟ ΕΘΝΙΚΟ ΤΥΠΟΓΡΑΦΕΙΟ